В145-73

Очеркъ

пятидесятилѣтней дѣятельности

Вспомогательнаго Общества

Купеческихъ Приказчиковъ въ Москвѣ.

1863—1913.

МОСКВА.
Типографія А. Э. Киселева, уг. Тверской и Чернышевскаго пер., д. № 33.
1913.

B145 713

Очеркъ

пятидесятилѣтней дѣятельности

Вспомогательнаго Общества

Купеческихъ Приказчиковъ въ Москвѣ.

1863—1913.

1913/5

МОСКВА.
Типографія А. З. Киселева, уг. Тверской и Чернышевскаго пер., д. № 33.
1913.

ГОСУДАРСТВ. ПУБЛИЧНАЯ
ИСТОРИЧЕСКАЯ
БИБЛИОТЕКА
757298

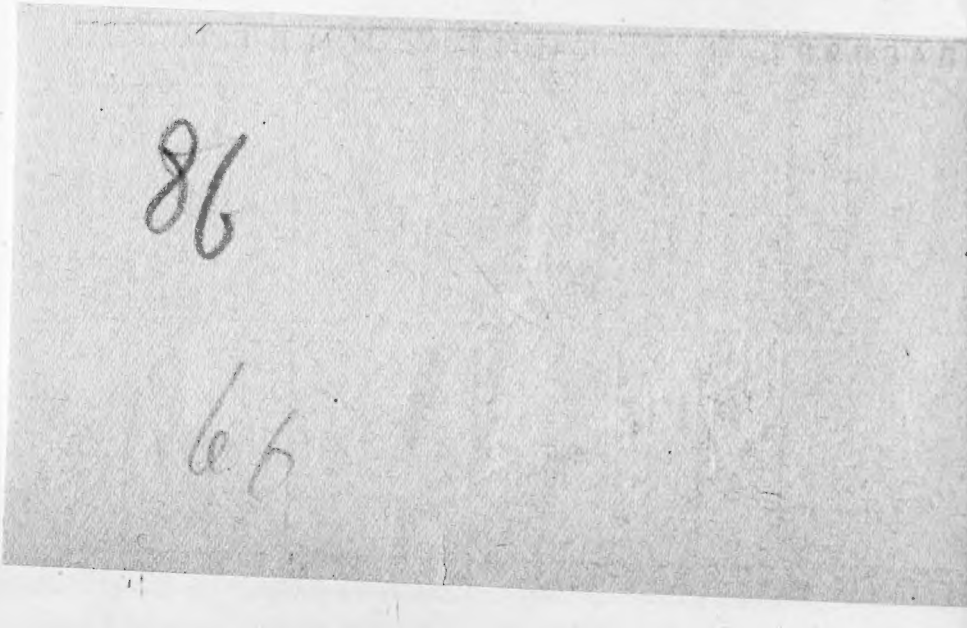

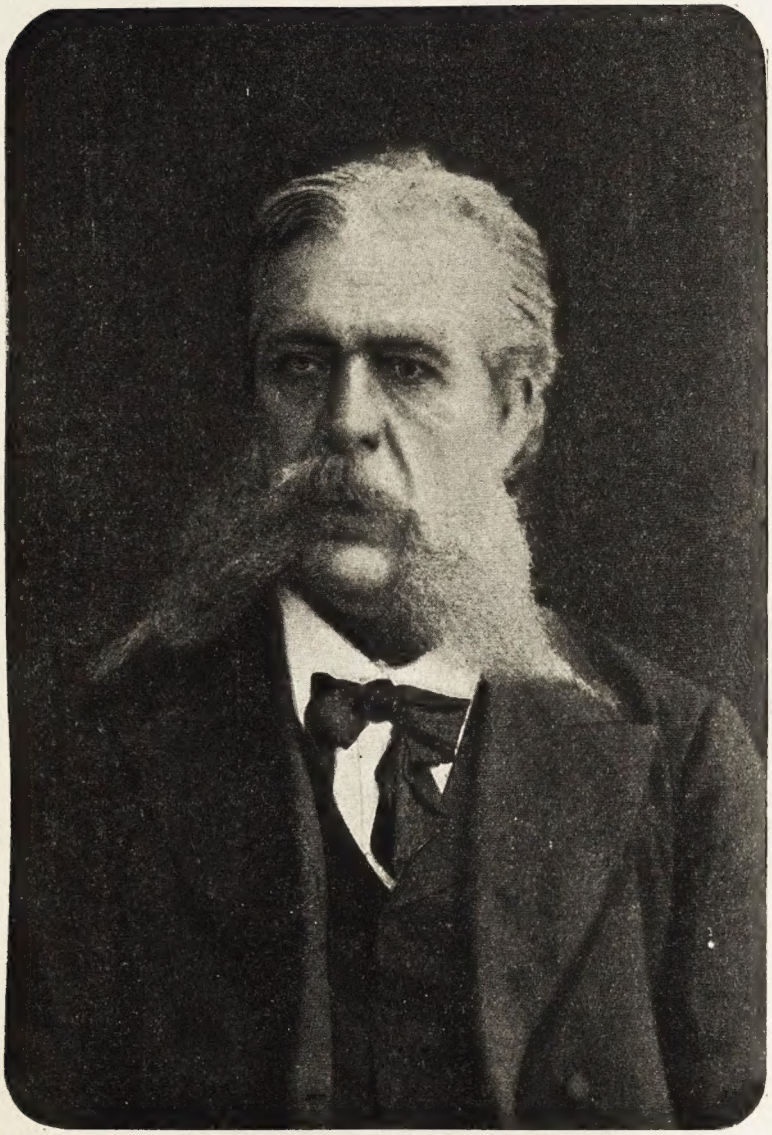

П. М. Дуфнеръ

Учредитель и первый предсѣдатель Правленія

† 26 декабря 1900 г.

Общее Собраніе 8-го октября 1910 года постановило организовать комиссію для разработки чествованія пятидесятилѣтней годовщины нашего Общества.

Въ ея составъ вошли слѣдующіе дѣйствительные члены: М. Н. Гребневъ, Д. И. Филатовъ, Н. С. Шамисъ, А. И. Быковъ, Ѳ. Е. Ѳедоровъ, А. И. Петровъ, Н. Ѳ. Степановъ, М. Г. Михайловъ, С. А. Каблуковъ, И. З. Ильинъ-Какуевъ, С. В. Яковлевъ, А. А. Губаревъ, С. Ѳ. Ѳедоровъ, Н. И. Агаповъ, С. И. Русановъ, Н. М. Щукинъ, П. П. Дунаевъ, В. И. Смирновъ, Г. Е. Константиновъ, Н. В. Сальниковъ, А. Г. Безруковъ, В. Г. Куликовъ и преподаватель торговой школы Общества И. В. Богдановичъ.

Въ засѣданіяхъ комиссіи работы по составленію очерка о дѣятельности Общества за истекшее 50-лѣтіе были распредѣлены по такому плану: составленіе I-го отдѣла — общій обзоръ жизни Общества—поручено И. В. Богдановичу; въ составленіи же II-го отдѣла—обзоръ дѣятельности Общества и его учрежденій—приняли участіе слѣдующія лица: д. ч. М. Г. Михайловъ—о безмѣстныхъ членахъ, д. ч. С. А. Каблуковъ и И. В. Богдановичъ—о вспомогательной дѣятельности Общества и его учрежденій, д. ч. А. А. Губаревъ и П. П. Дунаевъ—о культурно-просвѣтительной дѣятельности, И. В. Богдановичъ—о дѣятельности О-ва по образованію, д. ч. А. И. Петровъ и д. ч. Н. Ѳ. Степановъ — о кассѣ взаимнаго вспоможенія на случай смерти, д. ч. Н. С. Шамисъ—о защитѣ профессіонально-правовыхъ интересовъ, д. ч. М. Г. Михайловъ—о медицинской помощи, д. ч. Н. М. Щукинъ, д. ч. А. И. Петровъ и д. ч. А. Г. Безруковъ—о финансовой части. Діаграммы, иллюстрирующія нѣкоторыя стороны дѣятельности Общества, доставлены д. ч. Н. Ѳ. Степановымъ и д. ч. М. Г. Михайловымъ, а фотографическіе снимки д. ч. А. А. Губаревымъ и д. ч. С. Ѳ. Бобриковымъ.

I. Общій обзоръ жизни Общества.

Исторія возникновенія Общества и начало его дѣятельности.

Если жизнь для огромнаго большинства трудящагося класса представляетъ постоянную и неустанную борьбу за существованіе, за кусокъ хлѣба, то въ не-меньшей степени вся острота и тяжесть этой борьбы чувствуется и среди людей, отдающихъ свой трудъ, свои силы и способности въ сферѣ торгово-промышленной дѣятельности. Между тѣмъ громадное большинство людей этого класса является совершеннно необезпеченнымъ, неимѣющимъ никакихъ сбереженій на „черный день“, и матеріальное благосостояніе котораго находится въ непосредственной и тѣсной зависимости отъ текущаго личнаго заработка и отъ первой случайности.

Но можетъ ли торговослужащій быть увѣренъ въ томъ, что въ удержаніи и этого скромнаго заработка есть хоть какая-нибудь гарантія? Можетъ ли онъ быть спокоенъ въ томъ, что при честномъ, добросовѣстномъ исполненіи своихъ обязанностей, въ силу фатально сложившихся для него обстоятельствъ, внѣ причинъ его личности, онъ завтра не будетъ находиться въ числѣ „бывшихъ людей“?

Помимо бѣдствій, переживаемыхъ въ экономической жизни всего народа и имѣющихъ государственное значеніе, каковы: война, неурожай, эпидемическія болѣзни; помимо причинъ, опредѣляющихъ капиталистическое производство и поражающихъ тѣ кризисы, вліяніе которыхъ сказывается на міровыхъ рынкахъ и ведетъ за собою застой, а иногда и банкротства крупныхъ, давно сложившихся промышленныхъ учрежденій;

кромѣ этихъ общихъ причинъ, приносящихъ болѣе или менѣе продолжительныя несчастія для тысячи тружениковъ въ торгово-промышленной жизни страны,— есть свои характерно-специфическія причины и условія зависимости служащаго отъ своего хозяина—коммерсанта.

Благодаря многочисленнымъ предложеніямъ, превышающимъ всегда спросъ со стороны лицъ, ищущихъ заработка, а въ связи съ этимъ низкія цѣны на трудъ и возрастающая дороговизна на предметы первой необходимости, — условія жизни торговыхъ служащихъ складываются тѣмъ болѣе тягостно, что хозяинъ, или лицо его замѣняющее, знаетъ, что на мѣсто уволеннаго всегда явятся къ его услугамъ новые служащіе. Между тѣмъ періоды пріисканія новой должности, въ силу все большей и большей спеціализаціи, продолжаются цѣлыми мѣсяцами, а скудные заработки не даютъ въ большинствѣ случаевъ, при самой скромной жизни, никакихъ сбереженій на „черный день“, которыхъ такъ много бываетъ въ жизни торгово-промышленныхъ тружениковъ.

Если таковы условія нашего времени, въ которыхъ приходится жить и работать коммерческимъ служащимъ, то эта картина ихъ быта развертывается еще болѣе мрачно, болѣе тягостно 50 лѣтъ тому назадъ, въ эпоху возникновенія нашего Общества.

Отношенія хозяевъ того времени къ приказчикамъ, за нѣкоторыми исключеніями, были таковы, что совершенно не обезпечивали не только старость приказчика, но и содержаніе его во время болѣзни и нахожденія безъ занятій.

Такъ были печальны условія матеріальнаго и правового положенія многочисленнаго класса торгово-промышленныхъ служащихъ.

Улучшеніе быта въ этой тяжелой дѣйствительности могло быть значительно облегчено, когда отдѣль-

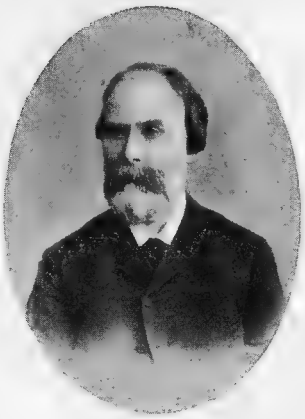

Н. П. Говоровъ.

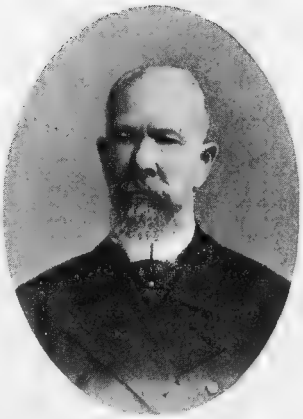

А. С. Воробьевъ.

Ф. Ф. Кнауфъ.

С. К. Басовъ.

Ф. Е. Гончаровъ.

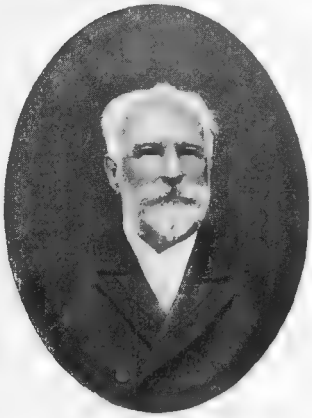

М. Н. Гребневъ.

М. И. Діановъ.

И. Е. Бѣлинъ.

Нынѣ здравствующіе учредители Общества.

ныя, одиноко стоящія личности выступили соединенными силами на защиту своихъ интересовъ; когда торговый служащій, какъ членъ извѣстной корпораціи или общества, сталъ имѣть увѣренность, что при честномъ и добросовѣстномъ исполненіи своихъ обязанностей онъ можетъ разсчитывать на моральную поддержку со стороны своихъ сочленовъ, а при несчастіи и на ихъ матеріальную помощь.

Въ то время, въ 60-ые годы, у насъ, въ Россіи, не существовало обществъ съ цѣлью взаимнаго вспоможенія; между тѣмъ можно было указать на многіе примѣры подобныхъ обществъ, основанныхъ заграницей, которыя своимъ блестящимъ развитіемъ вполнѣ доказали ихъ практическую пригодность и широкую пользу, ими приносимую.

Время 60-хъ годовъ, какъ извѣстно, было эпохой великихъ реформъ, временемъ освобожденія крестьянъ, откуповъ и т. д., временемъ общаго пробужденія и активной созидательной работы. Сословіе приказчиковъ, въ извѣстной мѣрѣ, не отставало отъ прогрессивнаго движенія охватившаго тогда всѣ слои русскаго общества, быть можетъ и смутно въ первое время, оно почувствовало и стало стремиться къ тому, чтобы общими соединенными силами, на сколько возможно, улучшить свое положеніе и выйти изъ тяжелой зависимости у тѣхъ лицъ, отъ которыхъ нерѣдко зависили средства къ ихъ существованію.

Осенью 1861 года былъ утвержденъ уставъ петербургскаго купеческаго Общества для взаимнаго вспоможенія. Московскіе приказчики, узнавъ объ этомъ изъ газетъ, горячо взялись за мысль образовать общество взаимнаго вспоможенія и у себя, въ Москвѣ. Идея самаго общества и будущая его дѣятельность, тогда сознавались весьма смутно, не знали, какъ и за что приняться; тѣмъ болѣе, что подъ руками не было ни одного устава, который, хоть въ нѣкоторой степени,

Составъ Правленія 1865 г.

Сидятъ слѣва направо: М. Н. Гребневъ, А. Г. Зарайскій, П. М. Дуфнеръ (предсѣдатель), П. В. Осиповъ, И. А. Гогинъ (б. чл. Правленія).

Стоятъ слѣва направо: С. К. Басовъ, Н. И. Веневцевъ (бухгалтеръ), Г. С. Герасимовъ и К. В. Копосовъ.

могъ бы служить указаніемъ. „Рижское Общество приказчиковъ съ капиталомъ въ двѣсти тысячъ рублей рисовалось уже идеаломъ, къ которому можно было притти".

Мысль объ образованіи нашего Общества впервые приняла совершенно конкретную форму и была поставлена на практическую почву въ концѣ 1861 года. 15-го декабря этого года въ „Московскихъ Вѣдомостяхъ" и въ газетѣ „Акціонеръ" былъ напечатанъ „вызовъ къ образованію Общества коммерческихъ приказчиковъ и конторщиковъ въ Москвѣ". Этотъ вызовъ явился за подписью четырехъ лицъ: Гг. Александра Ушакова, Павла Дуфнера, Николая Бобылева и Василія Переплетчикова. Читая этотъ вызовъ, мы не можемъ не остановиться съ удивленіемъ передъ тѣми многими и весьма разнообразными предположеніями, которыя должны осуществиться, хотя и не сразу, въ дѣятельности будущаго Общества. Здѣсь помимо „самой твердой увѣренности въ нравственной и матеріальной поддержкѣ своимъ членамъ", въ задачи Общества должны входить: „составленіе собственныхъ средствъ, которыя уменьшили бы или ограничили бы эксплоатацію приказчиковъ хозяевами и дали бы возможность наблюдать за точнымъ исполненіемъ между хозяиномъ и приказчикомъ условій, какъ бы они не были учинены — на словахъ или на бумагѣ"; кромѣ того: „различные торговые обороты и операціи, дѣлаемые на капиталъ Общества; комиссіонныя дѣла; литературныя поощренія среди членовъ Общества; развитіе нашихъ торговыхъ сношеній съ Азіей; проложеніе дороги къ болѣе самостоятельнымъ сношеніямъ съ иностранцами и т. д ".

Несмотря на такую грандіозную задачу, которая ставилась къ рѣшенію въ будущей дѣятельности Общества, на такое обиліе „предположеній заставившихъ очень многихъ смотрѣть на осуществленіе самого Об-

щества, какъ на химеру“*), мысль объ учрежденіи вспомогательнаго Общества была встрѣчена служащими въ коммерческомъ мірѣ съ восторгомъ и увлеченіемъ. „Никогда, можетъ быть, никакое событіе не производило такого дѣйствія, какъ эта статья: бывшіе въ тотъ день на биржѣ еще очень хорошо помнятъ, что въ биржевой залѣ въ тотъ день между приказчиками (да и не одними приказчиками) только и было рѣчи, что объ этой статьѣ“**).

16 декабря, на другой день напечатанія вызова къ образованію Общества, въ квартирѣ П. М. Дуфнеръ, въ то время мало, а инымъ и совсѣмъ незнакомому, собрались около 30 человѣкъ, желавшихъ въ первый разъ вмѣстѣ поговорить о дѣлѣ, которому они глубоко и горячо сочувствовали. Пошло оживленное и искреннее обсужденіе разныхъ сторонъ направленія Общества. „Здѣсь всѣ заговорили о вопросахъ, поднятыхъ вызовомъ, конечно, безъ всякаго порядка, всѣ вдругъ, всякій на свой ладъ; водворить порядокъ было трудно. Послѣ нѣкотораго времени образовались кружки, и тутъ стали выясняться самые разнородные взгляды; между прочимъ любопытно указать, что А. П. Мякишевъ, бухгалтеръ одной изъ значительныхъ фирмъ, энергично доказывалъ, что приказчики одни, безъ хозяевъ, сдѣлать ничего не могутъ; но всѣ его доводы были безуспѣшны: приказчики продолжали утверждать, что они должны все сдѣлать сами, и что только такая постановка дѣла можетъ обѣщать успѣхъ“.

Много на этомъ первомъ собраніи было разногласій въ частностяхъ; каждый, естественно, спѣшилъ высказать свою мысль, отъ которой скоро же и отказывался, споры были шумны; но, расходясь по домамъ, всѣ были какъ-то особенно довольны: каждымъ чувствовалось, что онъ сдѣлалъ хорошее дѣло.

---

*) Изъ замѣчаній на проектъ устава приказчика Петрова.

**) Изъ воспоминаній П. М. Дуфнеръ.

Составъ Правленія 1913 г.

Слѣва направо: В. А. Коровкинъ, А. В. Савельевъ, Н. И. Каленовъ, С. В. Яковлевъ (предсѣдатель), А. П. Тигановъ, Ф. Ф. Калашниковъ, Г. М. Демидовъ.

На этомъ же совѣщаніи была избрана комиссія въ составѣ слѣдующихъ семи лицъ: С. К. Басова, Н. К. Бобылева, П. М. Дуфнеръ, М. Н. Кузнецова, П. В. Осипова, В. С. Прянишникова и А. С. Ушакова, которымъ и было поручено составить проектъ устава съ тѣмъ, чтобы онъ былъ представленъ на утвержденіе новаго общаго собранія учредителей.

Въ началѣ января слѣдующаго 1862 г. редакціонная комиссія, извѣщая о своихъ первоначальныхъ занятіяхъ, просила высказаться всѣхъ сочувствующихъ учрежденію Общества. „Можемъ увѣрить, что всякое отдѣльное мнѣніе будетъ принято съ благодарностью, такъ какъ всякая заноза и все для краснаго словца будетъ оставлено безъ всякаго отвѣта. Фразы безъ всякаго основанія въ такомъ дѣлѣ совершенно неумѣстны. Редакція „Акціонера“, съ ея позволенія, избрана нами главнымъ мѣстомъ для желающихъ заявить свое сочувствіе“.

Вскорѣ послѣ этого обращенія въ „Московскихъ и Биржевыхъ Вѣдомостяхъ“ и, главнымъ образомъ въ газетѣ„ Акціонеръ“ появились разнородныя сужденія о „вызовѣ“, сужденія, горячо сочувствовавшія начинавшемуся дѣлу, но неодобрявшія тѣ широкія задачи, которыя имъ ставились во главу дѣятельности Общества. Такъ, редакція „Акціонера“ въ № 3 за 1862 г., писала: „дѣло принимается съ полнымъ сочувствіемъ, и мы не считаемъ себя въ правѣ отказывать ни въ заявленіи сочувствія, ни въ изъявленіи желанія направить Общество, какъ можно лучше и цѣлесообразнѣе“.

Въ томъ же номерѣ названной газеты въ статьѣ приказчика Петрова говорилось: „мы съ большимъ удовольствіемъ узнали, что наконецъ явились люди, взявшіеся устроить вышеназванное Общество, и за это считаемъ себя обязанными благодарить учредителей. Но при чтеніи вызова намъ пришло нѣсколько мыслей, которыя мы считаемъ нелишнимъ сообщить учреди-

ГОСУДАРСТВЕННАЯ ИСТОРИЧЕСКАЯ БИБЛИОТЕКА

телямъ и членамъ Общества. Отъ Общества можно ожидать много хорошаго, если оно будетъ основано на здравыхъ началахъ, и наоборотъ, если начала будутъ шатки, то не только оно принесетъ вредъ для своихъ членовъ, неразумно затратившихъ свой капиталъ, но даже всѣмъ вообще служащимъ будетъ вредно тѣмъ, что отобьетъ охоту вступить въ другую ассоціацію, основанную хотя бы и на болѣе обдуманныхъ основаніяхъ. Изъ словъ учредителей мы узнаемъ, что они ставятъ главною задачею Общества устраненіе эксплоатаціи приказчиковъ хозяевами. Мы думаемъ, что Общество никогда не устранитъ эксплоатаціи тамъ, гдѣ она существуетъ. Приказчикъ, нужный для хозяина, всегда у него въ почетѣ, а тѣ, которыхъ считаютъ сотнями, всегда могутъ быть замѣнены новыми сотнями, неучаствующими въ Обществѣ. Хозяинъ, который хочетъ эксплоатировать служащаго и видя изъ публикацій Общества, что оно будетъ мѣшать, просто запретитъ своимъ приказчикамъ вступать въ члены".

Въ письмѣ приказчика изъ Шуи, помѣщенномъ въ № 9 „Акціонера" читаемъ: „нельзя не порадоваться явленію этого Общества, нельзя и не поблагодарить тѣхъ, кому принадлежитъ начинаніе его. Мы ждемъ, отъ него много полезнаго, много хорошаго, и дай Богъ, чтобы наши надежды оправдались. Съ нетерпѣніемъ ждемъ его проекта, основаннаго на здравыхъ и скромныхъ началахъ. Мы посовѣтовали бы и учредителямъ не изъ самолюбія, а единственно отъ сочувствія къ нимъ, къ ихъ благому дѣлу, не заходить далеко, не забирать въ свои руки многаго. Намъ кажется не подъ силу ему, по крайности первоначально, браться за торговлю иностранную и азіатскую. Не подъ силу, намъ кажется, учреждающемуся Обществу и изданіе газеты: это дѣло трудное и при томъ потребуетъ большого расхода, который легко можетъ и не возвратиться или возвратиться съ ущербомъ. Сверхъ этого нелишнимъ счи-

Засѣданіе Частнаго Собранія состава 1913 г.

таемъ прибавить нѣсколько словъ о направленіи Общества къ Гг. хозяевамъ. Наше мнѣніе: Общество должно итти рука объ руку съ купечествомъ, какъ со своими самыми близкими сопомощниками".

Затѣмъ въ слѣдующемъ № 10 „Акціонера" авторъ замѣтки, подробно излагая условія жизни и работы торговыхъ служащихъ и привѣтствуя нарождающееся Общество, оканчиваетъ ее слѣдующими словами: „нуженъ вызовъ и вызовъ задушевный отъ людей, которые могутъ разбудить крѣпко уснувшихъ своихъ братьевъ; мы съ радостью встрѣтимъ Общество бѣдныхъ тружениковъ, предъявившее своимъ явленіемъ надежду на развитіе самостоятельности въ томъ общественномъ слоѣ, который до сихъ поръ едва только не былъ крѣпостнымъ, если не прикрѣпленнымъ къ землѣ, то едва ли менѣе прикрѣпленнымъ къ чужому капиталу".

Въ приведенныхъ корреспонденціяхъ, какъ и въ другихъ, появившихся послѣ напечатанія „вызова", не смотря на нѣкоторыя иногда разнорѣчивыя сужденія о цѣли и направленіи будущаго Общества, красною чертою проходитъ одно общее: это — большой интересъ и искреннія симпатіи къ нарождающемуся Обществу и сердечная благодарность тѣмъ лицамъ, по иниціативѣ которыхъ оно учреждается.

Между тѣмъ занятія редакціонной комиссіи, предсѣдателемъ которой былъ избранъ П. М. Дуфнеръ, шли очень успѣшно; уже на первыхъ трехъ засѣданіяхъ были выработаны главнѣйшія основныя положенія проекта устава, и въ мартѣ 1862 г. онъ былъ представленъ на обсужденіе всѣхъ лицъ, сочувствовавшихъ зарождавшемуся Обществу. Послѣ продолжительнаго и живого обмѣна мнѣній было рѣшено утвердить проектъ устава и послать его на утвержденіе правительства. Въ слѣдующемъ мѣсяцѣ проектъ устава былъ напечатанъ въ №№ 13 и 14 „Акціонера" со слѣдую-

щимъ обращеніемъ къ читателямъ: „вновь образующееся Общество, публикуя проектъ своего устава, убѣдительно проситъ откровенныхъ, гласныхъ обсужденій этого проекта и считаетъ нелишнимъ объяснить, что сто человѣкъ записались уже въ члены учредители, которые ревностно взялись служить Обществу и исполнять возложенныя на нихъ обязанности. Въ настоящее время заявившихъ желаніе быть членами Общества имѣется до ста тридцати человѣкъ, въ числѣ ихъ до десяти членовъ соревнователей, пріобрѣвшихъ на это право, и вмѣстѣ съ тѣмъ признательность къ нимъ Общества, изъявленіемъ своего желанія пожертвовать въ основной капиталъ его отъ 150 до 300 р. сер. Вся же подписная сумма простирается до восьми тысячъ рублей серебромъ. Съ благодарностью принявъ замѣтки статей, явившихся по поводу вызова, даже враждебныхъ многимъ положеніямъ проекта, мы считаемъ все-таки лучше всего представить на общественный судъ самый проектъ и, по мѣрѣ возможности, прислушиваться ко всѣмъ отзывамъ о немъ“.

Этотъ призывъ къ широкому гласному обсужденію проекта устава вызвалъ въ нѣкоторыхъ органахъ печати и преимущественно въ газетѣ „Акціонеръ“, какъ и ранѣе, замѣчанія, главнымъ образомъ, со стороны приказчиковъ, какъ лицъ, наиболѣе заинтересованныхъ въ учреждаемомъ Обществѣ.

Вмѣстѣ съ горячими привѣтствіями „по случаю образованія столь полезнаго и даже уже давно необходимаго Общества“, въ этихъ печатныхъ мнѣніяхъ о проектѣ устава лишь изрѣдка встрѣчаются указанія на немногія, маловажныя по своему значенію, упущенія. „Зачѣмъ устранять—читаемъ въ статьѣ Каменскаго—отъ званія дѣйствительныхъ членовъ, иностранцевъ, не русскихъ подданныхъ? Поставляемъ на видъ, что еще недавно дарованы всѣ права торговыя иностранцамъ. Иностранцы-приказчики могутъ принести

ту несомнѣнную пользу, что научатъ русскихъ порядку и въ дѣлѣ, и въ пріятномъ и полезномъ препровожденіи свободнаго времени. Должно сознаться, что мы, русскіе, того не сумѣемъ безъ нихъ сдѣлать, т. е. достигнуть торговой полировки". Въ особенности ярко и положительно отмѣчается практическая пригодность и цѣлесообразность проекта по сравненію съ напечатаннымъ ранѣе „вызовомъ". Такъ приказчикъ Петровъ въ № 24 „Акціонера" пишетъ: „изъ краткаго свѣдѣнія о положеніи дѣлъ Общества мы узнали, что многія лица изъявили желаніе быть членами, и что уже изъ взносовъ этихъ лицъ и изъ пожертвованій постороннихъ составилась сумма болѣе 8000 рублей. Дѣло, слѣдовательно, идетъ. Еще разъ спасибо тѣмъ, которые дали первый толчокъ ему. Проектъ по своей приложимости стоитъ далеко выше высказанныхъ въ „вызовѣ" преположеній на счетъ дѣятельности Общества. Въ проектѣ мы уже не встрѣтили мечтаній о развитіи нашихъ сношеній съ Азіей, ни поощреній литературныхъ трудовъ членовъ Общества; даже предполагавшіяся торговыя операціи совершенно исключены изъ круга дѣйствій Общества. Разсматривая проектъ, мы нашли, что члены редакціи его такъ были осторожны въ проектѣ на обѣщанія, что дѣйствительные члены могутъ разсчитывать только на нравственное пособіе и то, какъ не навѣрное: никто не можетъ ручаться за будущую высокую нравственность Общества, а денежныя вспомоществованія почти всѣ обусловлены словомъ е с л и. Въ заключеніе выскажемъ пожеланія, чтобы Общество значительно подняло уровень образованія и нравственности того класса людей, за устройство благосостоянія котораго оно берется".

Въ № 26 читаемъ: „съ удовольствіемъ прочли мы проектъ предполагаемаго Общества. Дай Богъ, чтобы это Общество осуществилось, чтобы лица, близ-

кія къ приказчицкому званію не остались къ нему безъ сочувствія, и тогда цѣль его, цѣль благая, доставлять честнымъ труженикамъ въ несчастіи помощь, а купечеству честныхъ и дѣятельныхъ помощниковъ, будетъ достигнута. Намъ кажется, что это учрежденіе возымѣетъ большое вліяніе на нравственное отношеніе приказчиковъ къ лучшему и не пройдетъ, не подѣйствовавъ благотворно на лицъ, отъ которыхъ часто зависитъ ихъ участь. Дай Богъ, чтобы предположенія наши исполнились"*).

Въ томъ же номерѣ названной газеты отъ редакціи въ лицѣ ея издателей И. К. Бабста и Ѳ. В. Чижова были помѣщены слѣдующія строки: „мы жалуемся на малое сочувствіе къ общественнымъ дѣламъ, и жалобы наши дѣйствительно имѣютъ основаніе и опираются на неопровержимыя ежедневныя явленія жизни. При такомъ несочувствіи ко всему общественному пріятно видѣть, что на проектъ новаго учрежденія Общества приказчиковъ отзывались и отзываются съ разныхъ краевъ Россіи и присылаютъ свои замѣчанія люди такого разряда, къ которому наше Общество вообще не питало большого уваженія, по крайней мѣрѣ не считало ихъ на той степени образованности, которая ясно выказывается, какъ въ самомъ ихъ сочувствіи общественному учрежденію, такъ и во многихъ подробностяхъ замѣтокъ".

Въ приведенныхъ печатныхъ отзывахъ на проектъ устава, какъ и во многихъ замѣчаніяхъ другихъ лицъ, отозвавшихся на него, мы съ полною опредѣленностью можемъ подчеркнуть, что большинство сочувствующихъ учрежденію Общества ставило на первый планъ его моральный авторитетъ; въ немъ ожидалось разрѣшеніе приказчичьяго вопроса. Общество только силою своего моральнаго значенія, а не мате-

*) Изъ замѣчаній на проектъ приказчика Ф. Журова и С. Лихачева.

Служащіе при Правленіи и библіотекѣ Общества (1913 г.).

Сидятъ слѣва направо: Н. В. Сальниковъ, М. Е. Зарубина, Н. П. Толстяковъ, А. Д. Сытина, В. А. Семеновъ.
Стоятъ слѣва направо: С. І. Русановъ, В. Н. Калугинъ, П. В. Оконишниковъ и М. С. Глазовъ.

ріальными средствами, которыхъ и не могло быть, особенно, въ первые годы, призвано было уничтожить этотъ, какъ казалось, вѣчный антагонизмъ между хозяевами и ихъ приказчиками. По мнѣнію многихъ „Общество должно было поставить себя въ такое положеніе относительно хозяевъ, чтобы всѣ они имѣли къ нему довѣріе, чтобы приказчикъ или конторщикъ, рекомендованный Обществомъ, былъ для нихъ дороже всякой частной рекомендаціи. Участіе хозяевъ со званіемъ членовъ-соревнователей разсматривалось, какъ одно изъ ближайшихъ средствъ для достиженія этой цѣли".

Улучшеніе быта приказчиковъ — этотъ первый и основной параграфъ нашего устава—въ сознаніи учредителей Общества могло быть достигнуто посредствомъ установленія правильныхъ, взаимно-полезныхъ отношеній между хозяевами и служащими у нихъ лицами; „имѣлось въ виду утвердить самую тѣсную связь и благопріятныя отношенія между хозяиномъ и лицомъ, состоящимъ у него на службѣ".

„Въ недалекомъ будущемъ—читаемъ въ первомъ отчетѣ—наше Общество достигнетъ своего нормальнаго развитія, и тогда прольется истинный свѣтъ на отношенія приказчиковъ къ хозяевамъ, — отношенія, основанныя на взаимной пользѣ".

„Учредители написали уставъ, они положили первый камень въ зданіи, которое строили не для себя, это ихъ заслуга, которую никогда не должно забыть. Они знали, что если имъ, можетъ быть, и не придется нуждаться въ Обществѣ, но за то были увѣрены, что того же никакъ нельзя сказать о множествѣ другихъ, которые впослѣдствіи войдутъ въ него".

Это нравственное начало, которое одно только дало мужество и увѣренность нѣсколькимъ лицамъ положить первое основаніе нашему Обществу, въ то же время налагало и нравственное обязательство на

всѣхъ членовъ, входящихъ въ его составъ. „Малѣйшее отступленіе*) отъ правилъ чести должно быть вашимъ семейнымъ судомъ строго взыскано. Если кто по несчастію будетъ выкинутъ вонъ изъ вашего Общества, то куда онъ можетъ явиться для предложенія своихъ услугъ“?

Такъ высоко въ матеріальномъ отношеніи ставили значеніе Общества его учредители, такъ высоко морально оцѣнивали и лица, заинтересованныя въ его существованіи!

Въ іюлѣ мѣсяцѣ Министерство Внутреннихъ Дѣлъ сообщило, что Общество купеческихъ приказчиковъ въ Москвѣ не можетъ быть названо взаимно-вспомогательнымъ, и что оно полагаетъ назвать его просто вспомогательнымъ, такъ какъ только дѣйствительные его члены будутъ пользоваться правами, предоставляемыми уставомъ; членамъ же соревнователямъ правъ этихъ не присвоивается. Такимъ образомъ Общество было поставлено въ необходимость пожертвовать или членами-соревнователями, или словомъ взаимно-вспомогательное, словомъ, по тогдашнимъ понятіямъ, многозначащимъ и дорогимъ, какъ вполнѣ выражающимъ идею Общества.

Среди членовъ возникли пренія; нѣкоторыя доказывали, что взносы членовъ-соревнователей будутъ для Общества ненужные и до извѣстной степени унизительные подарки со стороны хозяевъ, убивающіе то нравственное достоинство, которое Общество призвано поддерживать.

Вопросъ принялъ довольно острый и затяжный характеръ, и члены раздѣлились на двѣ партіи. Самому существованію Общества, во всякомъ случаѣ въ его ближайшемъ будущемъ, грозила полнѣйшая неизвѣстность, если бы нѣкоторые члены не воспользовались пріѣздомъ въ Москву Министра Внутреннихъ

*) Изъ статьи Казалинскаго.

Дѣлъ и не подали ему докладную записку съ ходатайствомъ исключить выраженіе „взаимно“ и сохранить званіе члена-соревнователя. Просьба была принята, и уставъ остался съ нынѣшнимъ его заглавіемъ.

Въ мартѣ 1863 г. полученъ былъ, наконецъ, съ такимъ нетерпѣніемъ ожидавшійся уставъ, утвержденный Министромъ Внутреннихъ Дѣлъ 9-го января того же года.

По утвержденіи устава программа Общества получила закономъ одобренную силу, и вмѣстѣ съ тѣмъ Общество вступило въ сферу практической дѣятельности.

По полученіи изъ Петербурга устава рѣшено было, не теряя времени, созвать Общее Собраніе, на которомъ члены редакціонной комиссіи должны были доложить объ утвержденіи Правительствомъ устава, а равно и о томъ, что на основаніи его слѣдуетъ приступить къ избранію членовъ правленія и членовъ частнаго собранія. Это Общее Собраніе состоялось 24-го марта въ Биржевомъ залѣ.

Избранными въ первые члены Правленія были: Николай Константиновичъ Бобылевъ, Павелъ Мартыновичъ Дуфнеръ, Павелъ Васильевичъ Осиповъ, Иванъ Алексѣевичъ Гогинъ, Семенъ Кирилловичъ Басовъ, Михаилъ Назаровичъ Кузнецовъ и Павелъ Петровичъ Колотиловъ. Въ члены частнаго собранія, согласно § 51 устава, вошло 50 лицъ. То и другое избраніе происходило по запискамъ.

Вслѣдствіе очень скромныхъ матеріальныхъ средствъ, которыми располагало молодое Общество, пришлось пріискивать небольшую квартиру, но съ непремѣннымъ условіемъ, чтобы она была въ центрѣ города, такъ какъ большинство членовъ по своимъ занятіямъ находилось въ этой части города. Квартира была снята въ Черкасскомъ переулкѣ, въ домѣ Кознова, съ платой по 400 руб. въ годъ.

Юбилейная комиссія.

Сидятъ слѣва направо: А. И. Петровъ. Н. С. Шамисъ, Н. С. Савостьяновъ, М. Н. Гребневъ (предсѣдатель), Д. И. Филатовъ, С. В. Яковлевъ, Ф. Е. Федоровъ, А. А. Губаревъ, А. И. Быковъ.

Стоятъ слѣва направо: Н. Ф. Степановъ, Н. В. Сальниковъ, С. А. Каблуковъ, В. И. Смирновъ, А. П. Тигановъ, И. В. Богдановичъ, П. В. Оконишниковъ, С. І. Русановъ, Н. И. Агаповъ, И. З. Ильинъ-Какуевъ, Г. Ф. Кармановъ, С. Ф. Федоровъ.

Въ этой скромной квартирѣ Общество впервые вступило на путь активной дѣятельности. „Его силы тогда были незначительны: всего съ небольшимъ сотня членовъ-учредителей, но это только силы численныя— нравственными же оно было богато. Эта съ небольшимъ сотня членовъ составляла дѣйствительно прогрессивную часть приказчичьяго сословія, его интеллигенцію—то были люди, упорнымъ трудомъ и честнымъ отношеніемъ къ дѣлу пріобрѣтшіе уваженіе отъ своихъ хозяевъ и пользовавшіеся имъ у своихъ сочленовъ-приказчиковъ".

11-го мая былъ отслуженъ передъ началомъ перваго засѣданія Правленія благодарственный молебенъ, а затѣмъ было приступлено къ окончательному сформированію Правленія, предсѣдателемъ котораго былъ избранъ П. М. Дуфнеръ, а кассиромъ И. А. Гогинъ. Съ 11-го мая началась жизнь нашего Общества. Было распредѣлено время занятій для Правленія, Частнаго и Общихъ Собраній, рѣшенія и постановленія которыхъ закрѣплялись протоколами.

Ко времени открытія дѣятельности Общества изъ 155 лицъ, значащихся въ спискѣ учредителей, осталось въ дѣйствительныхъ членахъ 117; затѣмъ вновь было принято 67 человѣкъ, что вмѣстѣ съ учредителями составило къ концу перваго года 184 дѣйствительныхъ члена.

Дѣятельность Общества по отношенію къ безмѣстнымъ членамъ.

Съ перваго года существованія Общества на протяженіи всей пятидесятилѣтней его жизни особенно ярко и на первый планъ выдвигались заботы Общества по отношенію къ своимъ безмѣстнымъ товарищамъ. Люди крайне скромнаго и ограниченнаго заработка, безъ всякихъ сбереженій на „черный день", каковыми являлось огромное большинство нашихъ членовъ, конечно, не могли холодно и равнодушно отнестись къ тѣмъ своимъ сочленамъ, которые, въ силу несчастно сложившихся обстоятельствъ, лишились сво-

ихъ занятій, а вмѣстѣ съ тѣмъ и единственнаго средства существованія себя и своихъ семействъ. Отсюда становится вполнѣ понятнымъ, что члены Общества принимали всѣ зависящія отъ нихъ средства, чтобы притти на помощь своимъ нуждающимся сочленамъ, чтобы хоть нѣсколько, по возможности, облегчить тяжелое положеніе, которое они вполнѣ понимали и близко принимали къ сердцу. Свои заботы по отношенію къ безмѣстнымъ членамъ Общество выражало въ тѣхъ начинаніяхъ, которыя въ данный моментъ, по условіямъ времени, оказывались особенно пригодными и цѣлесообразными для пріисканія занятій, и, какъ временную, но тѣмъ не менѣе существенную мѣру,—оказаніе денежной помощи нуждающимся въ ней.

Въ первые годы существованія Общества съ его сравнительно небольшимъ составомъ, всѣ болѣе или менѣе были знакомы между собою, но потомъ, когда ищущихъ мѣстъ стало появляться все болѣе и болѣе, а вмѣстѣ съ тѣмъ сталъ значительно возрастать и численный составъ Общества, тогда впервые явилась мысль учредить при Обществѣ „Собранія купеческихъ приказчиковъ“ съ цѣлью взаимнаго ознакомленія. Эти „Собранія “вмѣстѣ съ тѣмъ должны были давать и нѣкоторое умственное развитіе чрезъ литературные, музыкальные вечера и популярныя лекціи. Вначалѣ „Собранія“ вполнѣ соотвѣтствовали своему основному семейному характеру, но вскорѣ они обратились въ большіе публичные вечера и, когда въ 1871 году выяснился убытокъ въ 25000 руб., то Общество рѣшило прекратить дѣйствія „Собраній“.

Почти одновременно съ „Собраніемъ“ съ тѣмъ же самымъ намѣреніемъ, болѣе цѣлесообразнаго рѣшенія вопроса въ дѣлѣ пріисканія занятій безмѣстнымъ членамъ, по иниціативѣ нѣкоторыхъ членовъ, былъ организованъ „Комитетъ“, какъ самостоятельное учрежденіе, избираемое Общимъ Собраніемъ. „Дѣ-

ятельность Общества—читаемъ въ отчетѣ за 1867 г. —открывается для насъ событіемъ первой важности, а именно: учрежденіемъ Комитета для пріисканія мѣстъ безмѣстнымъ членамъ. Помѣщеніе на мѣста безмѣстныхъ членовъ есть главная задача нашего Общества, вотъ почему мы придаемъ такое важное значеніе устройству Комитета. Ни пособія, ни ссуды, ни другіе способы вспомоществованія не могутъ принести той существенной пользы безмѣстнымъ членамъ, какъ скорое помѣщеніе ихъ на мѣста". Но эти, быть можетъ, преувеличенныя надежды, которыя ставились въ связи съ дѣятельностью Комитета, не оправдались, и въ 1872 г. Комитетъ обратился въ вспомогательный органъ при Правленіи, а впослѣдствіи въ комиссію по пріисканію занятій.

Въ 1899 году съ цѣлью упорядочить дѣло помѣщенія безмѣстныхъ членовъ учреждается особая платная должность представителя комиссіи по пріисканію занятій, на котораго возлагаются обязанности посѣщать биржу, собирать справки о вакантныхъ мѣстахъ и т. п. Кромѣ того Общество предпринимаетъ попытки войти въ болѣе или менѣе постоянныя сношенія съ однородными организаціями съ цѣлью обмѣна свободными неиспользованными мѣстами.

Съ 1910 года правленіе вмѣстѣ съ комиссіей, избираемой ежегодно Частнымъ Собраніемъ изъ 7 лицъ, вновь приняло на себя обязанности вести дѣло помѣщенія на мѣста.

Въ таблицѣ о движеніи безмѣстныхъ членовъ*) мы видимъ, что только въ рѣдкіе годы число поступившихъ на мѣста превышаетъ число оставшихся безъ занятій; большинство же лѣтъ въ этомъ случаѣ даетъ очень небольшую разницу; наконецъ, какъ общій итогъ, за все время дѣятельности Общества въ этомъ направленіи, число поступившихъ на занятія при по-

*) См. II-й отдѣлъ,

средствѣ Общества достигаетъ почтенной цифры около 2500 человѣкъ.

Помимо тѣхъ заботъ, которыя Общество проявило въ дѣлѣ отысканія занятій безмѣстнымъ членамъ, имъ не было упущено изъ виду и оказаніе денежной помощи. Правда, въ уставѣ своемъ Общество не обѣщаетъ крупныхъ денежныхъ вспомоществованій, но для нуждающагося человѣка бываетъ дорогъ каждый рубль.

Уже въ первомъ нашемъ уставѣ (1863 г.) мы читаемъ, что нуждающіеся безмѣстные члены имѣютъ право на полученіе ежемѣсячныхъ пособій въ теченіе года въ размѣрѣ отъ 5 до 20 р. смотря потому, къ какому разряду по взносамъ дѣйствительный членъ принадлежитъ; по уставу, утвержденному 21 іюля 1885 г., каждому безмѣстному члену предоставляется пособіе по десяти рублей въ мѣсяцъ. Наконецъ согласно § 31 послѣдняго устава (отъ 9 декабря 1903 г.) пособія безмѣстнымъ членамъ выдаются въ продолженіи восемнадцати мѣсяцевъ въ слѣдующемъ размѣрѣ и порядкѣ: пробывшіе членами Общества отъ 2 до 7 лѣтъ получаютъ по 10 руб. въ мѣсяцъ; отъ 7 до 12 лѣтъ по 15 руб. и свыше двѣнадцати лѣтъ получаютъ по 20 р. въ мѣсяцъ. Дальнѣйшая выдача пособій, но не долѣе одного года, предоставляется особому разрѣшенію Частнаго Собранія.

Помимо вышеизложеннаго Обществомъ былъ постановленъ цѣлый рядъ рѣшеній съ цѣлью облегченія матеріальнаго положенія безмѣстныхъ членовъ. Такъ, при организаціи курсовъ бухгалтеріи, безмѣстные члены освобождаются отъ платы за слушаніе лекцій; они же пользуются безплатными членскими билетами за все время своей безмѣстности и, кромѣ того, въ 1900 г., имѣя ввиду дороговизну московскихъ квартиръ, для безмѣстныхъ членовъ были открыты безплатныя квартиры.

За время 50-лѣтней жизни Общества было выдано 2678 дѣйствительнымъ членамъ пособій по праву на сумму въ 162346 руб. и 1461 дѣйствительнымъ членамъ по рѣшенію Частнаго Собранія 63158 руб.

Культурно-просвѣтительная дѣятельность Общества.

Одушевленное лучшими надеждами и горячей вѣрой въ будущее, молодое Общество въ первый же годъ своего существованія энергично принялось за осуществленіе и другихъ своихъ задачъ. Вѣрные духу своего времени, учредители-организаторы сумѣли установить правильный взглядъ на задачи и цѣли своего жизненнаго дѣла, и изъ цѣлаго ряда многочисленныхъ нуждъ и потребностей Общества выдвинули на первое мѣсто главнѣйшую духовную потребность, — потребность въ образованіи въ самомъ широкомъ значеніи этого слова.

Озабоченное удовлетвореніемъ этой потребности Общество, уже въ первые дни своего возникновенія, приступаетъ къ организаціи просвѣтительной своей дѣятельности на широкихъ началахъ. Въ первое время было признано наиболѣе желательнымъ открытіе для членовъ Общества библіотеки.

Библіотека.

Хранилище книгъ, библіотека, преслѣдуя на ряду со школой задачи просвѣщенія, является могучимъ факторомъ человѣческой культуры. Она, какъ культурно-просвѣтительное учрежденіе, не только удовлетворяетъ духовные запросы человѣка, но и повышаетъ и углубляетъ эти запросы, научая его видѣть въ книгѣ источникъ человѣческихъ знаній, мыслей и чувствъ. Библіотека должна служить школой для взрослыхъ, и Общество въ своихъ просвѣтительныхъ задачахъ не могло, конечно, упустить изъ виду этого полезнаго орудія. Библіотека съ перваго дня сдѣлалась предметомъ его особаго вниманія. Учредители Общества особенно заботились, чтобы библіотека не была украшеніемъ, случайнымъ придаткомъ, но сдѣ-

лалась бы повседневнымъ, привычнымъ средствомъ для удовлетворенія духовныхъ нуждъ членовъ Общества.

Попытаемся же теперь въ общихъ чертахъ прослѣдить развитіе библіотеки нашего Общества*). Не обременяя вниманія читателей излишнимъ статистическимъ матеріаломъ, мы отмѣтимъ здѣсь лишь главнѣйшіе моменты полувѣковой культурно-просвѣтительной дѣятельности библіотеки, остановимся на тѣхъ

Библіотека.

фактахъ, которые могутъ помочь намъ составить хотя бы общее представленіе о развитіи и направленіи у членовъ Общества интереса къ книгѣ, къ знанію.

Изъ отчета о первомъ годѣ существованія Общества видно, что библіотека была основана въ концѣ 1863 г., при чемъ на покупку книгъ и на выписку журналовъ и газетъ собрано было для начала 257 р.; эта то скромная по размѣрамъ сумма и послужила

*) Желающихъ подробно ознакомиться съ ростомъ библіотеки и съ числомъ и характеромъ спросовъ на книгу отсылаемъ ко второму отдѣлу обзора 50-лѣтней дѣятельности Общества.

фундаментомъ одного изъ самыхъ важныхъ просвѣтительныхъ учрежденій нашего Общества. Заботами Правленія библіотечное дѣло съ первыхъ же шаговъ было поставлено на твердую почву. Было ясно, что добровольные взносы дѣйствительныхъ членовъ и случайныя пожертвованія и поступленія не могутъ обезпечить правильнаго развитія библіотеки. Поэтому выдѣленная 8-го сентября 1863 года изъ состава Правленія Общества комиссія занялась изысканіемъ постояннаго матеріальнаго источника, изъ котораго безпрепятственно, по мѣрѣ надобности, можно было бы брать средства на пополненіе и обновленіе книжнаго состава библіотеки. Такимъ источникомъ и явился тогда же учрежденный „Капиталъ библіотеки“, пополнявшійся ежегодными взносами изъ Оборотнаго капитала Общества. По разнымъ причинамъ размѣръ отчисленій изъ Оборотнаго капитала, а въ зависимости отъ нихъ и библіотечный фондъ сильно колебался въ своихъ суммахъ, и это обстоятельство зачастую тормозило правильное удовлетвореніе потребности въ книгѣ. Надо было найти источникъ, менѣе всего зависимый отъ случайныхъ настроеній, взглядовъ и тому подобныхъ превходящихъ обстоятельствъ. Въ виду этого въ измѣненный въ 1885 г. уставъ Общества вносится постановленіе отчислять ежегодно въ „Капиталъ библіотеки“ двѣнадцатую часть членскаго взноса. Этотъ новый приливъ денежныхъ средствъ, при сохраненіи прежняго участія Оборотнаго капитала, пожертвованій и другихъ случайныхъ поступленій, предопредѣлилъ дальнѣйшее развитіе библіотеки. Заботливымъ отношеніемъ горячо преданныхъ интересамъ общаго дѣла лицъ, ихъ вниманіемъ и матеріальной поддержкой библіотека, начавъ свою просвѣтительную работу въ 60 годахъ всего съ 16 томами стоимостью въ 20 р. 25 к., выросла черезъ полвѣка въ крупное культурное учрежденіе съ книжнымъ бо-

гатствомъ въ 15309 том. общею стоимостью въ 13200 р. 61 к. и при этомъ денежныхъ запасныхъ средствъ 20123 р. 08 к. Расходъ по завѣдыванію библіотекой и читальней постепенно, съ развитіемъ дѣла, увеличивался, поднявшись съ 300 р. почти до 2000 р.

Нѣсколько цифръ подтвердятъ сказанное нами. Въ первое десятилѣтіе существованія библіотеки капиталъ ея увеличился съ 77 р. 10 к. до 7693 р. 38 к., и затѣмъ, неуклонно возрастая съ каждымъ годомъ, въ настоящее время онъ достигъ почтенной цифры.

Какія же начала были положены въ основу организаціи библіотеки? Какія требованія и въ какомъ объемѣ предъявляли и предъявляютъ къ ней члены Общества, и какъ сама она обслуживала нужды обращавшихся къ ней? Отвѣты на эти вопросы о количествѣ и характерѣ спросовъ на книгу помогутъ намъ, хотя и неполно, нарисовать картину умственнаго развитія членовъ Общества, картину духовныхъ интересовъ и общественнаго самосознанія торговаго сословія приказчиковъ.

Учредители библіотеки положили въ основу ея дѣятельности вѣрную мысль. Они признавали за безспорную истину, что для успѣшнаго достиженія образовательныхъ цѣлей библіотеки содержаніе ея должно быть по возможности индивидуализировано, должно быть приведено въ наиболѣе строгое соотвѣтствіе съ требованіями и запросами читателя, и, чтобы достигнуть этого согласованія книжнаго состава съ интересами пользующихся библіотекой лицъ, библіотечная комиссія признала наиболѣе цѣлесообразнымъ поставить подборъ книгъ для библіотеки въ зависимость отъ самихъ читателей. Уже съ момента учрежденія библіотеки первыми ея правилами предоставлялось каждому пользующемуся книгами члену указывать тѣ произведенія печати, пріобрѣтеніе которыхъ онъ находитъ наиболѣе желательнымъ и необходимымъ.

Являясь работниками практической складки, людьми по преимуществу живого дѣла, члены нашего Общества и въ книгѣ искали отвѣтовъ прежде всего на вопросы дня, вопросы текущаго момента. Само собою разумѣется, что запросамъ такого характера въ наибольшей степени удовлетворяетъ только періодическая печать. Откликаясь на всѣ вопросы современности, періодическія изданія служатъ наилучшимъ средствомъ

Читальный залъ.

ознакомленія читателей нашей библіотеки съ общественными мнѣніями и взглядами по тому или другому злободневному вопросу. Выписываемые журналы и газеты выдавались для прочтенія на домъ, читались и въ открытой съ 1-го февраля 1864 г. при библіотекѣ читальнѣ. Въ первые годы существованія библіотеки находящаяся при ней читальня зачастую была

переполнена въ вечерніе часы, когда .прочитывались свѣжія періодическія изданія.

Интересъ къ серьезной книгѣ научнаго содержанія также не былъ чуждъ членамъ Общества. Больше того, въ первые годы интересъ этотъ былъ даже господствующимъ. Область наукъ экономическихъ, главнымъ образомъ, затѣмъ философія, исторія, естествознаніе, этнографія и др. также пользовались немалой долей вниманія читающихъ. Бросая бѣглый взглядъ на характеръ заявленныхъ на книгу требованій, нужно отмѣтить, что художественное чтеніе, беллетристика, было излюбленнымъ чтеніемъ. Спросъ на романы, повѣсти, разсказы и др. литературныя произведенія русскихъ и иностранныхъ авторовъ составлялъ въ разные годы отъ одной трети даже до двухъ третей общаго числа требованій.

Удовлетворяя нужду въ книгѣ взрослыхъ, библіотека скоро встрѣтилась съ новой народившейся потребностью,—потребностью въ книгѣ дѣтей членовъ нашего Общества. Руководители библіотечнаго дѣла ясно сознавали, что читающія дѣти явятся новой живой связью между библіотекой и взрослыми, и поэтому серьезно были озабочены изысканіемъ средствъ и способовъ наиболѣе полнаго и правильнаго удовлетворенія духовныхъ запросовъ дѣтей. Насколько важное значеніе придавалось новой задачѣ, видно изъ того, что для рѣшенія вопросовъ, связанныхъ съ открытіемъ дѣтскаго отдѣла и съ разумной постановкой его, завѣдывавшая нѣкоторое время библіотекой особая библіотечная комиссія прибѣгала даже къ содѣйствію педагоговъ-спеціалистовъ въ области дѣтскаго чтенія.

Въ 1893 г. отдѣлъ дѣтскаго чтенія былъ открытъ и значительно пополненъ вновь пріобрѣтенными изданіями. Во всѣ послѣдующіе годы Общество въ лицѣ библіотечной комиссіи и отдѣльныхъ лицъ удѣляло

весьма много заботъ и вниманія къ расширенію дѣтскаго отдѣла. Какъ широко поставлено обслуживаніе дѣтскихъ интересовъ видно, между прочимъ, изъ того факта, что для дѣтской библіотеки выписывается до полутора десятка разнообразныхъ дѣтскихъ журналовъ. Такимъ образомъ, нельзя не признать, что ежегодно пополняющійся все новыми и новыми книгами отдѣлъ дѣтскаго чтенія до сего дня является весьма важнымъ средствомъ удовлетворенія пробудившейся въ дѣтяхъ любознательности, служитъ существеннымъ подспорьемъ для школы въ выполненіи трудной ея задачи воспитанія и обученія подрастающаго поколѣнія.

Лекціи и торговые классы.

Основными учрежденіями нашего Общества въ его культурно-просвѣтительной дѣятельности являются торговыя школы и коммерческія училища. На ряду съ ними Общество развило цѣлый рядъ вспомогательныхъ учрежденій, которыя дополняютъ его образовательную дѣятельность. Къ числу послѣднихъ относятся публичныя лекціи, торговые классы, различные виды вспомоществованія учащимся дѣтямъ членовъ и др.

Прежде чѣмъ перейти къ разсмотрѣнію просвѣтительной дѣятельности каждаго изъ упомянутыхъ основныхъ учрежденій въ отдѣльности, сдѣлаемъ бѣглый обзоръ организаціи публичныхъ лекцій и торговыхъ классовъ.

Публичныя лекціи представляютъ для цѣлей Общества важное значеніе, такъ какъ оно видѣло въ нихъ превосходное средство расширить умственный кругозоръ своихъ членовъ. Первая попытка организовать публичныя лекціи вначалѣ хотя бы „по предметамъ общаго образованія, преимущественно имѣющимъ какую-либо связь съ торговлей и промышленностью“ относится ко времени шестидесятыхъ годовъ. Прочитанныя въ это время нѣсколько лекцій о судебныхъ уставахъ 1864 г. и по гигіенѣ возбудили въ слушателяхъ живѣйшій интересъ. Къ сожалѣнію, по разнымъ причи-

намъ Общество не имѣло возможности придать лекціямъ систематическаго, постояннаго характера. Временемъ особеннаго оживленія лекціонной дѣятельности Общества являются годы 1897, 1898 и 1899 и конецъ перваго десятилѣтія начавшагося вѣка. Въ указанный періодъ лекціи читались по предметамъ широко захватывающимъ различныя отрасли знаній. Въ намѣченную программу входили литература и исторія, географія и геологія, политическая экономія и цѣлый рядъ другихъ общеобразовательныхъ предметовъ, зачастую неимѣвшихъ рѣшительно никакого отношенія къ торговлѣ и промышленности.

Какъ отмѣчено было выше, публичныя лекціи носили случайный характеръ. Онѣ были разсчитаны, главнымъ образомъ, на удовлетвореніе общеобразовательныхъ запросовъ. Между тѣмъ самою жизнью выдвигалась на первую очередь настоятельная потребность въ учрежденіи такихъ курсовъ, которые отличались бы продолжительностью и давали бы желающимъ возможность пріобрѣтать необходимыя въ торговомъ дѣлѣ практическія знанія и навыки. Такими знаніями, наиболѣе важными для торговаго дѣятеля являются, конечно, свѣдѣнія изъ области прикладныхъ коммерческихъ наукъ. Поэтому Общество, въ удовлетвореніи этой потребности, и рѣшило открыть постоянные курсы счетоводства.

Первые серьезные шаги въ этомъ направленіи оно предприняло въ началѣ осени 1872 г. По всестороннемъ обсужденіи способовъ и средствъ, возможно лучше обезпечивающихъ правильную постановку курсовъ, Общее Собраніе рѣшило 7-го октября 1872 г. открыть въ предстоящемъ зимнемъ сезонѣ рядъ систематическихъ лекцій по бухгалтеріи и по другимъ полезнымъ занятіямъ. Постановленіемъ этимъ предусматривались слѣдующія организаціи этихъ курсовъ: а) они открываются для членовъ Общества и ихъ семействъ;

b) за слушаніе лекцій и посѣщеніе практическихъ работъ взимается по возможности умѣренная плата; c) безмѣстные члены Общества освобождаются отъ взноса платы за слушаніе лекцій и d) связанный съ организаціей расходъ покрывается изъ „экономическихъ“ суммъ Общества.

Заручившись приведеннымъ постановленіемъ Общаго Собранія, Правленіе Общества въ ближайшемъ времени открыло курсы бухгалтеріи и каллиграфіи, разверставъ объемъ перваго предмета на 50 часовыхъ уроковъ, а второго на 30. Занятія по бухгалтеріи были предложены и велись въ продолженіи многихъ лѣтъ извѣстнымъ преподавателемъ бухгалтеріи А. В. Прокофьевымъ.

Внимательно слѣдя за дѣятельностью курсовъ, Общество принимало въ соображеніе указанія практики и въ зависимости отъ нихъ вносило въ ихъ организацію тѣ или иныя измѣненія, касавшіяся какъ состава слушателей, такъ и объема и содержанія читаемыхъ предметовъ. Такъ, напримѣръ, уже вскорѣ послѣ открытія курсовъ ясно видна была необходимость допущенія въ число ихъ слушателей и лицъ постороннихъ. Внесены были также существенныя измѣненія и въ программы: число предметовъ дополнено введеніемъ иностранныхъ языковъ, программа же счетоводства значительно расширена.

Для продолженія курсовъ бухгалтеріи, которымъ, по независящимъ отъ Общества обстоятельствамъ, грозила опасность быть прекращенными, Правленіе испросило въ Министерствѣ Финансовъ разрѣшеніе на учрежденіе Торговыхъ классовъ. По утвержденному 19 іюня 1905 года новому уставу Торговые классы „имѣютъ цѣлью сообщать лицамъ всѣхъ возрастовъ, не моложе 12 лѣтъ, преимущественно состоящимъ на службѣ въ торгово-промышленныхъ учрежденіяхъ, начальныя коммерческія познанія, необходимыя

въ торговомъ дѣлѣ. Въ ихъ программу, кромѣ предметовъ, полезныхъ, для коммерческихъ спеціалистовъ или веденія торговаго дѣла", входитъ цѣлый рядъ и общеобразовательныхъ предметовъ. Важной особенностью классовъ новаго типа является и необыкновенная подвижность программъ, отсутствіе стѣснительныхъ рамокъ въ преподаваніи, полная возможность согласованія какъ предметовъ, такъ и объемовъ ихъ съ „мѣстными условіями" практической дѣятельности.

Полезное культурное начинаніе Общества стало уже завоевывать симпатіи, число желавшихъ поднять свой образовательный уровень возрастало, но измѣнившіяся общія и мѣстныя условія задержали быстрый ростъ числа слушателей, и въ настоящее время Торговые классы Общества выполняютъ свою скромную просвѣтительную работу, функціонируя обычно при комплектѣ слушателей человѣкъ въ 40—50.

Дѣятельность Общества по образованію.

До сихъ поръ мы пытались прослѣдить въ хронологической послѣдовательности развитіе тѣхъ мѣропріятій, которыя имѣли въ виду культурные интересы членовъ Общества, были направлены на возможно полное удовлетвореніе духовныхъ нуждъ людей взрослыхъ. Перейдемъ теперь къ историческому обзору дѣятельности нашего Общества въ области воспитанія и образованія дѣтей.

Вопросы воспитанія и образованія дѣтей были одной изъ наиболѣе главныхъ и постоянныхъ заботъ Общества. Заботѣ этой оно съ первыхъ же дней своего существованія всегда удѣляло значительную долю труда и усилій, радовалось малѣйшему успѣху, достигнутому въ этомъ отношеніи. „Школьный вопросъ—признавало Правленіе въ одномъ изъ своихъ докладовъ—вопросъ первостепенной важности при нашемъ Обществѣ и, какъ таковой, онъ былъ положенъ въ основу устава нашими учредителями". Не боясь упрека въ преувеличеніи, можно смѣло сказать, что постоян-

ная мысль о средствахъ обученія дѣтей была одной изъ самыхъ сильныхъ побудительныхъ причинъ къ проявленію той энергіи, съ которой Общество приказчиковъ въ теченіе полувѣка работало надъ осуществленіемъ поставленныхъ цѣлей и благодаря, которой, оно смогло такъ широко развить свою просвѣтительную дѣятельность.

Уже въ первые годы жизни Общества учредители его ясно понимали все важное и серьезное значеніе вопроса объ образованіи дѣтей нашего Общества. Наиболѣе подходящимъ рѣшеніемъ этого вопроса было бы открытіе собственнаго учебнаго заведенія, гдѣ бы дѣти могли получать общее образованіе и необходимыя для практической жизни знанія. За осуществленіе этой идеи учредители Общества и принялись въ первый же годъ его основанія. Рѣшено было образовать спеціальный школьный фондъ, имѣющій пополняться отчисленіями изъ оборотнаго капитала, пожертвованіями и другими поступленіями. Основаніе такому фонду было положено въ 1863 г., когда добровольной подпиской между членами и устройствомъ литературно - музыкальнаго вечера удалось собрать 1150 р. 50 к. Эта сумма послужила первымъ вкладомъ въ капиталъ для основанія собственной школы.

Стипендіи.

Несмотря на ежегодныя увеличенія школьнаго капитала, Общество не могло не видѣть, что созданіе собственной школы возможно лишь въ отдаленномъ будущемъ, и что собранныя для этой цѣли средства слишкомъ недостаточны. Чтобы не оставаться безучастнымъ при видѣ матеріальной нуждѣ своихъ членовъ и посильно, хоть сколько-нибудь, помочь имъ въ трудномъ дѣлѣ образованія дѣтей, Общее Собраніе 25-го апрѣля 1865 г. выноситъ постановленіе „воспитывать въ гимназіяхъ двухъ мальчиковъ и одну дѣвочку на проценты съ капитала школы съ дополненіемъ недостатка изъ оборотнаго капитала“. Это былъ первый

Одинъ изъ классовъ мужской школы.

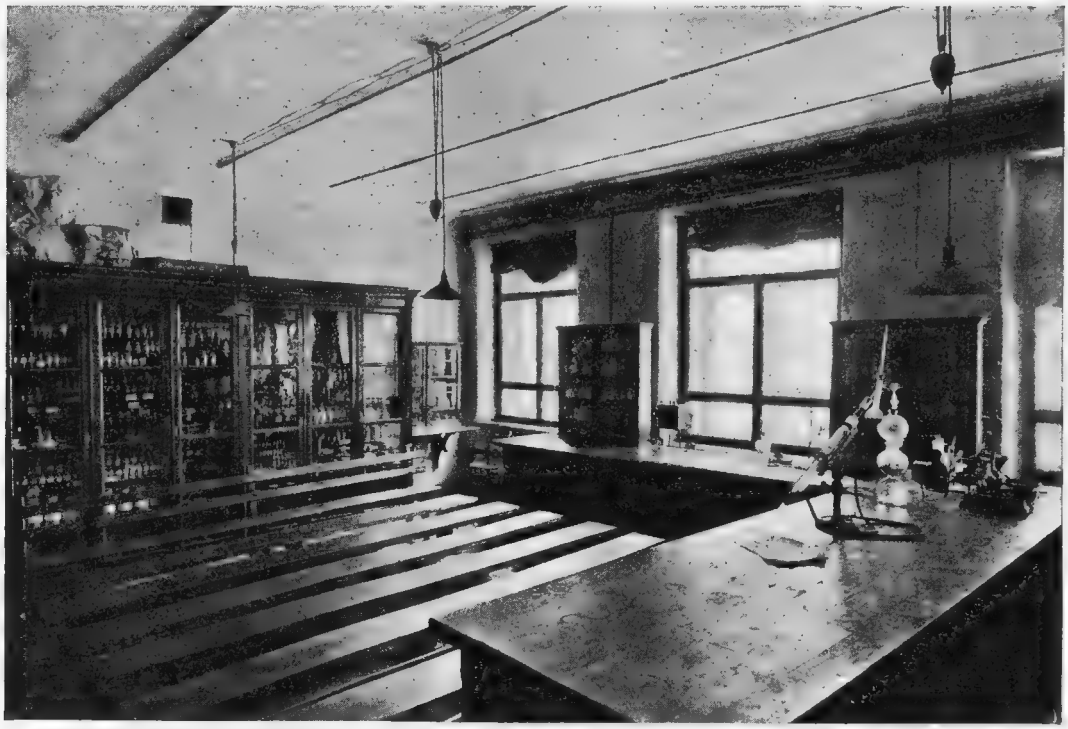

Физическій кабинетъ школъ.

починъ въ дѣлѣ оказанія матеріальной поддержки членамъ учрежденіемъ стипендій. Не упуская изъ виду своей основной задачи—открытія собственной школы—Общество быстро развивало этотъ родъ содѣйствія образованія дѣтей, съ каждымъ годомъ увеличивая число стипендій и въ среднихъ и въ высшихъ учебныхъ заведеніяхъ.

Стремясь обезпечить планомѣрное развитіе этой стороны своей дѣятельности, оно выработало правило пользованія стипендіями, установивъ производить на открытіе стипендій отчисленія: а) изъ оборотнаго капитала, б) изъ процентовъ съ капитала школы стипендій, в) изъ пожертвованныхъ суммъ и г) изъ процентовъ съ капитала „Сиротскій фондъ“ и капитала имени Н. И. Лаптева.

Въ настоящее время Общество имѣетъ для обученія дѣтей бѣднѣйшихъ членовъ болѣе чѣмъ въ 45 учебныхъ заведеніяхъ, высшихъ, среднихъ и низшихъ, 162 стипендіи съ капиталомъ въ 147103 р. 44 к.

Мужская торговая школа.

За первый десятилѣтній періодъ школьный фондъ возросъ до 17000 руб. Располагая такой суммой, многимъ членамъ казалось своевременнымъ приступить къ осуществленію завѣтной мечты о школѣ. Въ 1873 году Правленіе возбудило передъ Общимъ Собраніемъ ходатайство о разрѣшеніи открыть при Обществѣ „Коммерческую школу“ въ составѣ приготовительнаго и 4-хъ основныхъ классовъ. Разрѣшеніе было получено, и избранная вслѣдъ за симъ комиссія занялась составленіемъ устава. Несмотря, однако, на послѣдовавшее вскорѣ утвержденіе Министромъ Финансовъ выработаннаго комиссіей устава школы, благимъ порывомъ Общества все еще не скоро суждено было воплотиться въ жизни. По матеріальнымъ, главнымъ образомъ, причинамъ открытіе собственнаго учебнаго заведенія перешло изъ области желаній на почву практическаго осуществленія лишь въ 1897—98 г.г.

Годы эти совпали съ временемъ необыкновенно оживленной и плодотворной дѣятельности правительства и общества, направленной къ широкому распространенію въ народныхъ массахъ низшаго и средняго коммерческаго образованія. Новыя условія хозяйственной жизни, возникшія въ Россіи въ концѣ истекшаго вѣка, обусловили быстрый ростъ русской торговли и промышленности. Простой аппаратъ торговаго предпріятія былого времени обратился постепенно въ сложный механизмъ, для руководства которымъ необходимо обладать спеціальными и профессіональными знаніями. Взаимоотношенія въ торговомъ мірѣ осложнились, и разобраться въ запутанной сѣти ихъ лишенному образованія торговому дѣятелю почти невозможно. Эти общія причины заставили дѣятелей нашего Общества серьзно подумать о судьбѣ своихъ дѣтей, въ большинствѣ будущихъ своихъ замѣстителей, и побудили ихъ принять рѣшительныя мѣры къ безотлагательному удовлетворенію давно назрѣвшей потребности въ школѣ. Въ своемъ докладѣ, представленномъ 8-го декабря 1897 года Общему Собранію, Правленіе въ пользу открытія школы приводило слѣдующія соображенія. „Требованія жизни — говорить оно—значительно возросли и видоизмѣнились. Отъ насъ, людей профессіональнаго — умственнаго труда настоятельно требуютъ спеціальныхъ знаній и теоретической подготовки къ нимъ. Система подготовки къ торгово-коммерческой службѣ радикально измѣнилась; безграмотныя или малограмотныя дѣти, какъ „мальчики“, болѣе не требуются нашимъ довѣрителямъ, и если иногда и спрашиваются, то достиженіе болѣе видныхъ мѣстъ для нихъ прегражденo людьми, спеціально на то подготовленными“. Доказывая въ этомъ же докладѣ необходимость основанія школы въ ближайшемъ будущемъ, Правленіе находило, что „Торговая школа будетъ учебнымъ заведеніемъ наиболѣе нужнаго для приказчиковъ типа“.

Общее Собраніе вполнѣ согласилось съ приведенными въ докладѣ доводами и утвердило приложенный къ нему уставъ Торговой школы, уполномочивъ Правленіе ходатайствовать передъ правительствомъ объ утвержденіи этого устава и, въ случаѣ успѣха, организовать школу. При этомъ, въ цѣляхъ пополненія школьнаго капитала, уже возросшаго къ этому времени до 51000 руб., рѣшено было открыть подписку для сбора пожертвованій на нужды школы.

11-го мая 1898 г. уставъ мужской Торговой школы былъ утвержденъ Министромъ Финансовъ.

18-го іюня того же года Общимъ Собраніемъ избранъ былъ Попечительный совѣтъ Торговой школы, который въ ближайшіе дни и принялся горячо за подготовительныя и организаціонныя работы*). На его долю выпалъ цѣлый рядъ сложныхъ обязанностей. Необходимо было подыскать подходящее и недорогое помѣщеніе, пригласить опытныхъ преподавателей, пріобрѣсти необходимую школьную мебель, обезпечить школу пособіями и т. д.

День открытія школы, 13-го сентября 1898 года—день осуществленія дорогой, завѣтной мечты, которую Общество лелѣяло въ теченіи нѣсколькихъ десятилѣтій. Огромное значеніе совершившагося факта ярко обрисовано въ рѣчи, произнесенной въ день открытія школы предсѣдателемъ Правленія, Д. И. Филатовымъ. „Открытіе Торговой школы,—сказалъ Дмитрій Ивановичъ—создастъ собою новую эру въ исторіи Общества: наши члены получатъ возможность у себя же удовлетворять одну изъ важнѣйшихъ потребностей, потребность дать образованіе дѣтямъ и братьямъ; не будутъ испытывать тѣхъ заботъ, той боязни и страха, которые приходится переживать даже и людямъ обепечен-

*) По составленію устава и въ работахъ организаціонныхъ близкое участіе принималъ будущій инспекторъ школы, С. С. Трубчаниновъ, занимавшійся, помимо несеній обязанностей бухгалтера въ одной изъ крупныхъ фирмъ, педагогической дѣятельностью въ нѣкоторыхъ учебныхъ заведеніяхъ Москвы.

нымъ при опредѣленіи дѣтей въ учебныя заведенія при современномъ ихъ переполненіи; молодые люди, воспитанные нашей школой, надѣемся, въ большинствѣ случаевъ будутъ нашими сочленами и будущими нашими работниками на пользу дорогого намъ Общества".

Что въ созданіи школы давно ощущалась острая нужда, видно, между прочимъ, изъ того факта, что уже вслѣдъ за объявленіемъ о пріемѣ дѣтей въ школу, число желающихъ попасть въ нее значительно превысило число свободныхъ мѣстъ, за недостаткомъ которыхъ пришлось отказать 18 человѣкамъ. Въ слѣдующемъ году наплывъ учащихся былъ еще больше, и, учитывая это обстоятельство, уже къ началу 3-го учебнаго года Попечительный совѣтъ школы постановилъ открыть параллельное отдѣленіе при приготовительномъ классѣ.

Затѣмъ, въ ближайшіе годы, школа быстро завоевываетъ симпатіи и довѣріе родителей и упрочиваетъ за собою репутацію прекрасно поставленнаго въ учебно-воспитательномъ отношеніи заведенія. Горячее и дѣятельное сочувствіе къ молодому учрежденію не только членовъ Общества, но и постороннихъ лицъ, обезпечило его матеріальное положеніе.

Быстрый ростъ Торговой школы принудилъ ея руководителей спѣшно озаботиться расширеніемъ помѣщенія. Усиліями членовъ Попечительнаго совѣта, а также благодаря отзывчивому отношенію и щедрымъ пожертвованіямъ сочувствующихъ задачамъ школы отдѣльныхъ лицъ и цѣлыхъ учрежденій, вопросъ этотъ вскорѣ былъ рѣшенъ въ благопріятномъ смыслѣ. Въ Космодаміанскомъ переулкѣ, на Маросейкѣ, было куплено Правленіемъ владѣніе, въ которомъ къ началу 1901—1902 учебнаго года возведено было 3-хъэтажное зданіе для школы. Зданіе это, спеціально построенное для нуждъ школы, вполнѣ удовлетворяетъ требованіямъ педагогики и школьной гигіены.

М. Н. Гребневъ.

И. К. Поляковъ.

Д. И. Филатовъ.

И. А. Баушкинъ.

Почетные блюстители школъ и члены-соревнователи.

Заботами и трудами Попечительнаго совѣта внутренній и внѣшній строй школы съ каждымъ годомъ измѣнялся въ направленіи возможно полнаго удовлетворенія тѣхъ требованій, которыя ставила ей сама жизнь. Содѣйствуя матеріальному успѣху школы, выразившемуся, между прочимъ, и въ увеличеніи школьнаго фонда съ 62766 р. 19 к. до 91369 р. 93 к., Попечительный совѣтъ вмѣстѣ съ педагогическимъ персоналомъ школы старался установить добрыя взаимоотношенія между родителями и школой, которыя такъ цѣнны для правильной постановки воспитанія и образованія ея питомцевъ *).

Женская Торговая школа.

Среди членовъ, интересующихся вопросами образованія, окрѣпла мысль объ учрежденіи при Обществѣ женской Торговой школы, а впослѣдствіи и коммерческаго средняго учебнаго заведенія. Еще въ день открытія мужской Торговой школы членъ Совѣта Д. И. Филатовъ заявилъ въ своей рѣчи, что „въ счастливый день, день завершенія одного зданія, Правленіе рѣшило положить камень основанія новаго ему подобнаго зданія, приступить къ учрежденію женскаго учебнаго заведенія“.

И въ самомъ дѣлѣ, учрежденіе школы для дѣвочекъ было вполнѣ своевременно. Оно отвѣчало какъ той потребности, которая уже назрѣла въ узкомъ кругѣ приказчичьей семьи, такъ и общей необходимости переживаемаго момента. Матери и жены должны уже понимать жизненныя условія, въ которыхъ каждому приходится бороться за существованіе, должны умѣть съ ясными глазами и умомъ разбираться въ явленіяхъ окружающаго міра.

Признавъ необходимостью основать на ряду съ мужской школой школу женскую, Правленіе возбудило

*) Характеристику развитія школы и наглядное выясненіе въ какой мѣрѣ обслуживаетъ она потребность членовъ Общества, а также дѣятельность Попечительнаго и Педагогическаго Комитетовъ, желающіе могутъ найти во второмъ отдѣлѣ.

18-го октября 1898 года передъ Общимъ Собраніемъ ходатайство о разрѣшеніи поставить вопросъ о женской школѣ на практическую почву. Ходатайство это было удовлетворено, и избранная тогда же комиссія, состоявшая большею частью изъ прежнихъ работниковъ по организаціи мужской школы, приняłась за выработку типа учебнаго заведенія. Стремясь изучить вопросъ всесторонне и выработать типъ женской школы всего болѣе соотвѣтствующій природѣ женщины, ея положенію въ обществѣ и жизненнымъ требованіямъ, Правленіе пригласило къ участію въ комиссію нѣкоторыхъ лицъ, извѣстныхъ своимъ педагогическимъ опытомъ и могущихъ принести ту или иную долю пользы.

Выработаннымъ вскорѣ уставомъ предусматривалось учрежденіе „Женскаго училища съ преподаваніемъ профессіональныхъ знаній при Вспомогательномъ Обществѣ купеческихъ приказчиковъ въ Москвѣ“ на слѣдующихъ основаніяхъ. Училище ставитъ своей цѣлью дать молодымъ дѣвушкамъ, по преимуществу дочерямъ и сестрамъ членовъ Общества, общее и профессіональное образованіе въ объемѣ, опредѣляемомъ программами испытаній на званіе учительницы начальнаго училища и учительницы рукодѣлія. Независимо отъ этихъ цѣлей, оно должно еще сообщить учащимся главнѣйшія свѣдѣнія по счетоводству, которыя помогли бы окончившей школу дѣвицѣ найти себѣ заработокъ въ качествѣ и конторскаго служащаго.

Женское училище было открыто осенью 1900 г. и существовало подъ непосредственнымъ наблюденіемъ инспектора мужской школы С. С. Трубчанинова, какъ частное учебное заведеніе 3-го разряда.

9-го апрѣля 1904 г. Правленіе сообщило Общему Собранію, что оно въ продолженіи трехъ лѣтъ безуспѣшно хлопотало объ утвержденіи устава въ Министерствѣ Народнаго Просвѣщенія, и тогда было рѣшено преобразовать Женское училище въ нормальную

женскую торговую школу, сложившагося къ тому времени типа.

Женская школа, какъ и мужская, быстро развила свою дѣятельность. Въ настоящее время въ ней обучается свыше 350 дѣтей, а за недолгій срокъ своего существованія она дала образованіе болѣе 400 дочерямъ членовъ Общества.

Одинъ изъ классовъ женской Торговой школы.

Заботами Попечительнаго совѣта и педагогическаго персонала при школѣ организованы вечерніе курсы, которые даютъ возможность желающимъ продолжать образованіе въ средней школѣ, получать дополнительно соотвѣтствующую подготовку.

Бѣглый взглядъ, брошенный на исторію возникновенія и дальнѣйшаго развитія Торговыхъ школъ при нашемъ Обществѣ, приводитъ насъ къ заключенію, что Общество правильно поняло свою задачу. Учрежде-

ніемъ этихъ двухъ разсадниковъ просвѣщенія оно отвѣтило насущной потребности, значительно облегчивъ своимъ членамъ выполненіе тяжелой обязанности воспитанія дѣтей. Имѣя свои школы, семейные члены Общества не испытываютъ уже нынѣ боязни и страха за судьбу своихъ дѣтей, имъ не грозитъ уже болѣе перспектива видѣть своихъ дѣтей безъ образованія. Мѣсто въ своей школѣ ихъ сыну или дочери — они увѣрены—всегда найдется. Они увѣрены также и въ томъ, что въ затруднительномъ матеріальномъ положеніи школа придетъ имъ на помощь назначеніемъ или стипендіи или освобожденіемъ отъ частичной платы за право ученія.

Мужское и женское Коммерческія училища.

Создавъ Торговыя Школы, Общество не могло остановиться на полдорогѣ и не сдѣлать дальнѣйшаго шага въ развитіи системы коммерческаго образованія. Оно ясно сознавало, что учрежденіемъ Торговыхъ школъ далеко еще не выполнены всѣ культурныя задачи его существованія—логика вещей настоятельно требовала основанія средняго коммерческаго учебнаго заведенія. На этотъ путь, путь созданія средней школы его влекли и другія причины. Торговая школа сообщаетъ оканчивающимъ ея курсъ лишь тотъ объемъ знаній, который необходимъ рядовому служащему торгово-промышленнаго предпріятія. Но экономическія условія жизни и быстрое развитіе производительныхъ силъ въ странѣ нуждаются въ коммерческихъ дѣятеляхъ съ высокимъ образовательнымъ уровнемъ, способныхъ понять болѣе широко задачи, средства и условія предпріятія. Такимъ требованіямъ жизни гораздо лучше конечно, чѣмъ Торговыя школы, можетъ удовлетворить среднее коммерческое училище. Къ тому же потребность въ средней школѣ давно уже ощущается среди членовъ Общества, и хотя частично она и удовлетворялась учрежденіемъ при разныхъ среднихъ учебныхъ заведеніяхъ стипендій, тѣмъ не менѣе многіе члены принуждены были

по недостатку средствъ ограничивать образованіе своихъ дѣтей лишь низшей школой.

Въ виду всѣхъ этихъ обстоятельствъ и въ удовлетвореніе насущной нужды нашихъ членовъ дать своимъ дѣтямъ болѣе законченное образованіе, Общество и рѣшило открыть для завершенія созданной имъ школьной системы среднее учебное заведеніе.

Для рѣшенія важнаго вопроса о типѣ школы 27-го января 1909 г. составлена была комиссія изъ членовъ Правленія, Попечительныхъ Совѣтовъ обѣихъ школъ, педагогическаго персонала и тѣхъ членовъ Общества, которые желали принять участіе въ работахъ комиссіи. Въ комиссіи этой, куда приглашены были также и видные педагоги Москвы, сразу же намѣтились два теченія. Одно изъ нихъ отстаивало открытіе реальнаго училища съ коммерческимъ отдѣленіемъ и преобразованіе женской Торговой школы въ женскую гимназію, другое же находило необходимымъ учредить при Обществѣ мужское и женское среднія коммерческія училища. Въ результатѣ своихъ почти 4-хлѣтнихъ работъ комиссіей былъ представленъ докладъ Общему Собранію, которое 31-го октября 1911 г. и постановило на ряду съ торговыми школами учредить при Обществѣ, по Положенію 5-го апрѣля 1896 г. мужское и женское семиклассныя коммерческія училища съ тѣмъ, чтобы два первыхъ класса коммерческихъ училищъ и торговыхъ школъ были общими, для чего соотвѣтственно измѣнить учебные планы торговыхъ школъ.

25-го апрѣля 1912 г. Общее Собраніе утвердило проектъ уставовъ школъ и ассигновало изъ средствъ Общества на постройку для нихъ зданій 200000 р., включая въ эту сумму собранные для той же цѣли около 40000 р.

Открытіемъ мужского и женскаго коммерческихъ училищъ Общество подвело итогъ своей 50-тилѣтней просвѣтительной дѣятельности, достигнувъ, какъ мы

видѣли изъ вышеизложеннаго, результатовъ крупнаго общественнаго значенія.

Защита профессіонально-правовыхъ интересовъ.

Общество въ своей культурной дѣятельности, отдавая должное значеніе заботамъ просвѣтительнаго характера и достигнувъ, какъ мы видѣли выше, значительныхъ результатовъ въ этомъ отношеніи, не оставалось чуждымъ къ текущимъ вопросамъ, затрагивающимъ профессіонально-правовые интересы торгово-промышленныхъ служащихъ.

За время своей полувѣковой жизни Общество принимало неоднократное участіе въ работахъ по улучшенію профессіональнаго положенія коммерческихъ служащихъ, которое, къ сожалѣнію, и по независящимъ отъ него обстоятельствамъ, не всегда оканчивалось успѣхомъ и сводилось къ положительному результату.

Въ 1882 году Общество принимаетъ самое дѣятельное участіе въ нормированіи въ Москвѣ рабочаго дня и установленіи праздничнаго отдыха приказчиковъ,—въ близкомъ и дорогомъ, по вполнѣ понятнымъ причинамъ, вопросѣ, имѣющемъ кромѣ того большое общественное значеніе. Проходятъ шесть лѣтъ въ энергичныхъ хлопотахъ и ходатайствахъ какъ нашего Общества, такъ и другихъ ему однородныхъ организацій передъ администраціей и Московскимъ Городскимъ Управленіемъ, и 1 апрѣля 1888 г. въ Москвѣ вводятся утвержденныя Городскою Думою новыя правила о праздничной торговлѣ, которыя вскорѣ оказались отмѣненными.

Въ 1886 году наше Общество принимаетъ приглашеніе и участвуетъ въ работахъ 1-го Съѣзда, организованнаго Обществомъ вспоможенія частному служебному труду въ Нижнемъ-Новгородѣ, гдѣ предсѣдателемъ избирается дѣйствительный членъ Общества С. И. Коробовъ. Спустя два года, благодаря стараніямъ и хлопотамъ нашего Общества въ Москвѣ собирается 2-ой Съѣздъ, программа котораго заключается „въ де-

Домъ О-ва въ Космодаміанскомъ пер., на Маросейкѣ.

тальномъ обсужденіи условій наемнаго труда и выработки способовъ его охраны и вообще всѣхъ мѣръ, клонящихся къ улучшенію быта торгово-промышленныхъ служащихъ". Этому Съѣзду былъ представленъ выработанный нашимъ Обществомъ „нормальный уставъ для всѣхъ Обществъ взаимопомощи", а также доклады дѣйствительныхъ членовъ: Г. Ф. Карманова — объ учрежденіи центральнаго бюро для всѣхъ Обществъ взаимопомощи, въ которомъ сосредоточивалось бы собраніе всякихъ справокъ о способахъ улучшенія быта служащихъ и С. В. Курнина — объ установленіи для торгово-промышленныхъ служащихъ расчетныхъ книжекъ, въ которыхъ должны излагаться всѣ условія найма.

По обсужденіи этихъ окладовъ съѣздомъ было поручено нашему Обществу возбудить соотвѣтсвующія ходатайства передъ правительствомъ и, кромѣ того, детально разработать проектъ изданія обслуживающаго интересы приказчиковъ печатнаго органа подъ названіемъ „Взаимопомощь".

Хлопоты Общества объ учрежденіи центральнаго бюро не увѣнчались успѣхомъ, а вмѣстѣ съ тѣмъ не могло осуществиться изданіе журнала „Взаимопомощь", такъ какъ нельзя было привлечь, какъ то предполагалось раньше, къ матеріальнымъ издержкамъ въ изданіи необходимаго количества Обществъ взаимопомощи. Что же касается организаціи 3-го Съѣзда, которая была предложена нашему Обществу, то Общее Собраніе 13-го мая 1903 г. таковую отклонило, и хлопоты по созыву съѣзда взяло на себя Общество коммерческихъ служащихъ.

Делегатами на 3-й съѣздъ торгово-промышенныхъ служащихъ, происходившемъ въ 1906 году отъ нашего Общества были избраны десять дѣйствительныхъ членовъ, но, въ силу печально сложившихся обстоятельствъ на первыхъ же его засѣданіяхъ, состоялся коллективный уходъ всѣхъ делегатовъ нашего Общества.

Тахъ выразилось участіе со стороны нашихъ членовъ въ работахъ первыхъ трехъ съѣздовъ, но помимо этого, наше Общество, какъ одно изъ крупнѣйшихъ вспомогательныхъ Обществъ въ Россіи, неоднократно получало приглашенія на различныя совѣщанія, организованныя Министерствомъ Финансовъ, Московской Городской Думой, Московскимъ Градоначальникомъ и т. д.

Еще за годъ до созыва 3-го съѣзда въ совѣщательную комиссію при Министерствѣ Финансовъ, по вопросу о регулированіи рабочаго дня и установленіи праздничнаго отдыха торгово-промышленныхъ служащихъ, Общимъ Собраніемъ былъ командированъ Д. И. Филатовъ, въ качествѣ представителя отъ нашего Общества; при чемъ Общее Собраніе снабдило его директивами, нѣкоторыя положенія которыхъ легли въ основу вскорѣ опубликованнаго закона 15-го ноября 1906 г. По окончаніи работъ этой комиссіи Дмитрій Ивановичъ ознакомилъ ближайшее Общее Собраніе съ результатомъ своей поѣздки въ Петербургъ; при чемъ послѣ обмѣна мнѣній было признано, что выработанный при Министерствѣ законопроектъ не отвѣчаетъ интересамъ и желаніямъ торгово-промышленныхъ служащихъ.

Вскорѣ послѣ этого, 15-го ноября 1906 года, состоялось ВЫСОЧАЙШЕЕ повелѣніе о регулированіи рабочаго дня и установленіи праздничнаго отдыха торгово-промышленныхъ служащихъ, на основаніи котораго Городскимъ Думамъ въ столицахъ предоставлено право установленія времени открытія и закрытія торговыхъ и промышленныхъ заведеній и праздничнаго отдыха.

Для обсужденія этого вопроса въ смѣшанную комиссію при Московской Городской Думѣ были избраны отъ нашего Общества П. М. Окуличъ, Н. В. Дурновъ и М. М. Поповъ, которые несмотря на энергичную за-

щиту интересовъ коммерческихъ служащихъ, вмѣстѣ съ представителями другихъ организацій, принуждены были уклониться отъ участія въ работахъ, по причинѣ неравномѣрнаго соотношенія голосовъ въ этой комиссіи (20 представителей служащихъ, 20 гласныхъ Думы и 20 хозяевъ).

Дальнѣйшая дѣятельность Общества по интересующему насъ вопросу выразилась въ безуспѣшномъ ходатайствѣ передъ Государственной Думой объ отмѣнѣ закона 2-го января 1906 г. о налогахъ на личныя и промысловыя занятія. Этотъ законъ исключительно ложится на большое количество служащихъ въ тѣхъ крупныхъ торговыхъ и промышленныхъ учрежденіяхъ, которыя обязаны публичною отчетностью, т.-е. акціонерныхъ и паевыхъ. Также неудачны были хлопоты нашего Общества въ Министерствѣ Торговли и Промышленности съ цѣлью обжаловать дѣйствія Нижегородскаго Ярмарочнаго Комитета, отмѣнившаго своимъ постановленіемъ законъ 15-го ноября 1906 г. о праздничной торговлѣ.

Наконецъ въ 1909 году Московскій Градоначальникъ обратился къ нашему и другимъ Обществамъ съ предложеніемъ прислать своихъ представителей на совѣщаніе, по поводу поступившаго къ нему заявленія торговцевъ изъ закрытыхъ торговыхъ помѣщеній при рынкахъ и площадяхъ о разрѣшеніи имъ праздничной торговли. Отъ нашего Общества были избраны Н. С. Шамисъ, С. А. Харитоновъ и А. Н. Юдинъ и приняли участіе въ работахъ совѣщанія, которое, въ конечномъ своемъ итогѣ, признало заявленіе хозяевъ клонящимся къ ухудшенію положенія приказчиковъ, и потому незаслуживающимъ удовлетворенія.

Такова была дѣятельность Общества въ отношеніи защиты профессіонально-правоваго положенія коммерческихъ служащихъ. Какъ мы видимъ изъ вышеизложеннаго, выступленія Общества въ нѣкоторыхъ

случаяхъ имѣли опредѣленную заслугу и оканчивались очень успѣшно, но иногда обстоятельства сказывались сильнѣе самой энергичной защиты интересовъ торгово-промышленныхъ служащихъ, и работа нашихъ членовъ, къ сожалѣнію, не давала положительныхъ результатовъ.

Вспомогательная дѣятельность Общества и его учрежденій.

Преслѣдуя гуманитарныя и профессіональныя цѣли, наше Общество значительную часть своей дѣятельности отдавало также заботамъ, такъ сказать матеріальнаго характера. Въ осуществленіи вспомогательной дѣятельности, Общество, въ полномъ соотвѣтствіи съ своими силами и средствами, достигло достаточно положительныхъ и плодотворныхъ результатовъ, идя постепенно и твердо по тому пути, который былъ указанъ его основателями. Учрежденія Общества, которыя были намѣчены уже въ первые годы его жизни, быть можетъ, въ неопредѣленныхъ положеніяхъ, получили свое осуществленіе и довольно широкое развитіе въ послѣдующіе годы, когда вмѣстѣ съ симпатіями къ дѣятельности Общества стали притекать и средства извнѣ, со стороны Г.г. членовъ соревнователей *).

Александровскій пріютъ.

Однимъ изъ самыхъ старѣйшихъ нашихъ учрежденій является Александровскій пріютъ. Его возникновеніе связано съ именемъ Александра Павловича Осипова, которому пришла мысль устроить пріютъ для престарѣлыхъ и немощныхъ членовъ. Въ 1872 году въ кассу Правленія для этой цѣли поступило отъ нѣкоторыхъ дѣйствительныхъ членовъ 34 р. Къ 1-му декабря 1880 г., мы уже видимъ, что капиталъ пожертвованій на пріютъ достигъ почти 23000 р., и на ближайшемъ Общемъ Собраніи дѣлается постановленіе открыть 19-го февраля 1881 г. пріютъ въ память совершившагося 25-лѣтія царствованія ЦАРЯ ОСВОБОДИТЕЛЯ АЛЕКСАНДРА II; причемъ пріюту, согласно

*) Болѣе подробныя свѣдѣнія о вспомогательной дѣятельности Общества и его учрежденій см. во II-мъ отдѣлѣ.

Наружный видъ храма при Александровскомъ пріютѣ.

разрѣшенія правительства, должно быть присвоено наименованіе „Александровскаго“.

Вскорѣ для пріюта было найдено помѣщеніе на Хапиловской ул., въ домѣ братьевъ Носовыхъ съ годовою платою въ 400 р. На слѣдующій годъ призрѣваемые были переведены на новую, болѣе удобную квартиру въ домъ Мухиной, на Шаболовку, съ платою также по 400 р. въ годъ.

Между тѣмъ, благодаря растущимъ симпатіямъ къ этому учрежденію, средства пріюта продолжали увеличиваться, и 27-го марта 1884 г. на Общемъ Собраніи было принято предложеніе Правленія о пріобрѣтеніи собственнаго дома для пріюта. Ровно черезъ годъ это предложеніе осуществилось: Обществомъ былъ купленъ двухъ-этажный полукаменный домъ съ землею въ 1144 кв. саж. у г-жи Ребровой, на Б. Серпуховской ул., куда временно до перехода во вновь выстроенное зданіе и были помѣщены призрѣваемые.

19-го октября 1894 г. Правленіе вошло на Общее Собраніе съ докладомъ о постройкѣ церкви и новаго зданія для Александровскаго пріюта; представленная при этомъ смѣта опредѣляла общую стоимость этихъ построекъ въ 60000 р. Общее Собраніе, согласившись съ высказанными въ докладѣ соображеніями, утвердило предложенные проекты и смѣты построекъ, предоставивъ Правленію, по утвержденіи надлежащимъ начальствомъ плановъ, приступить къ постройкѣ по возможности немедленно. Вслѣдъ за этимъ Правленіе обратилось къ Г.г. членамъ съ просьбой о возможномъ содѣйствіи сбору средствъ на постройку пріюта. Этотъ призывъ нашелъ самый живой откликъ, и въ короткое время было собрано пожертвованій отъ разныхъ лицъ 8143 р. 52 к.

Новое зданіе для пріюта было готово къ началу ноября 1896 г., а въ концѣ этого мѣсяца призрѣваемые были переведены въ новое помѣщеніе, разсчитан-

ное на 22 человѣка. Новое зданіе пріюта представляетъ двухъ-этажный, каменный домъ коридорной системы; въ немъ имѣется 26 именныхъ комнатъ, общая большая столовая, большая для временной изоляціи ком-

Коридоръ Александровскаго пріюта.

ната, въ случаѣ тяжелаго заболѣванія кого-либо изъ призрѣваемыхъ, и кабинетъ для врача.

Слѣдующимъ по времени открытія учрежденіемъ нашего Общества былъ Вдовій домъ.

Вдовій домъ.

Съ перваго же года своей дѣятельности Общество обратило самое серьезное вниманіе на положеніе оставшихся послѣ смерти нашихъ членовъ, ихъ вдовъ и сиротъ. Въ мартѣ 1863 г. членомъ учредителемъ К. С. Бобылевымъ отъ устроеннаго имъ литературно-музыкальнаго вечера было внесено въ кассу Общества 323 р. съ цѣлью образованія вдовьяго капитала. Въ 1872 г. было рѣшено, что проценты съ этого капитала вмѣстѣ съ отчисленіями изъ оборотнаго капитала, по назначенію Частнаго Собранія, распредѣляются въ пособія вдовамъ. Эти вспомоществованія нуждающимся вдовамъ не прекращались до самаго послѣдняго времени, и за полувѣковую жизнь Общества было выдано изъ Оборотнаго капитала и пожертвованій 201893 руб. 16 к.

Оказывая пособія нуждающимся вдовамъ, Общество не остановилось только на этой формѣ вспомоществованія. Въ отчетѣ за 1884 годъ мы находимъ такія слова: „настало уже время позаботиться о лучшемъ удовлетвореніи нуждъ бѣдныхъ вдовъ и достигнуть этого можно устройствомъ квартиръ для нихъ. Эти квартиры могли бы быть учреждены въ особомъ домѣ, какой придется можетъ быть купить или выстроить вновь на землѣ, имѣщей быть пріобрѣтенной для нашего Александровскаго пріюта".

Мысль о постройкѣ Вдовьяго дома принадлежала Ивану Александровичу Лапину, оказавшему Обществу весьма цѣнныя услуги крупными денежными пожертвованіями, такъ и своимъ личнымъ трудомъ. Благодаря главнымъ образомъ его содѣйствію, наше Общество обогатилось столь полезнымъ учрежденіемъ. На Общемъ Собраніи 9-го іюля 1886 г. было рѣшено построить двухъ-этажный каменный домъ для безплатныхъ квартиръ вдовамъ и сиротамъ дѣйствительныхъ членовъ. Постройка продолжалась въ теченіи слишкомъ года и обошлась Обществу въ 50843 р. 78 к. 19-го февраля 1889 г. произошло торжество открытія Вдовьяго дома, и въ

Наружный видъ Вдовьяго дома.

скоромъ времени большая часть его квартиръ была занята семействами, оставшимися послѣ умершихъ дѣйствительныхъ членовъ.

Въ 1899 г. въ наше Общество поступило крупное пожертвованіе въ 40000 р. отъ Дмитрія Петровича Сторожева при содѣйствіи С. И. Коробова для устройства лѣчебницы на 10 кроватей. Черезъ два года послѣ этого Общее Собраніе, согласно воли покойнаго Д. П. Сторожева и желанію его наслѣдниковъ и душеприказчиковъ А. И. Сторожевой и С. П. Сотворенкова, рѣшило предназначить выстроенное на землѣ Александровскаго пріюта зданіе лѣчебницы подъ квартиры второго Вдовьяго дома.

Въ обоихъ нашихъ вдовьихъ домахъ имѣется 44 отдѣльныхъ комнаты, изъ которыхъ большія по своимъ размѣрамъ занимаются семейными вдовами. а меньшія по площади—одинокими.

Къ 1-му января 1913 г. во вдовьихъ домахъ проживаетъ 54 вдовы, изъ нихъ 33 семейныхъ и 21 одинокихъ. При вдовахъ находится 78 дѣтей.

Безплатныя квартиры для безмѣстныхъ членовъ.

Мысль о предоставленіи безплатныхъ квартиръ нашимъ безмѣстнымъ членамъ возникала у Общества неоднократно, но до 1888 г. она, за недостаткомъ денежныхъ средствъ, не могла быть осуществлена. Въ этомъ и послѣдующихъ годахъ, благодаря энергичному содѣйствію нашихъ сочленовъ, Алексѣя Семеновича Колесникова и Ивана Кондратьевича Полякова, въ кассу нашего Общества отъ Г.г. Морозовыхъ поступили крупныя пожертвованія въ суммѣ 38000 р.

Этотъ щедрый даръ Г.г. Морозовыхъ далъ возможность Обществу рѣшить вопросъ о постройкѣ безплатныхъ квартиръ въ утвердительномъ смыслѣ. 19-го октября 1898 г. Правленіе сообщило, что имъ, согласно постановленію Общаго Собранія, пріобрѣтено въ собственность Общества недвижимое имущество г. Шестакова на Б. Серпуховской улицѣ, заключающееся въ

Домъ съ безплатными квартирами для безмѣстныхъ членовъ.

850 кв. саж. земли съ находящимися на ней двумя двухъэтажными домами и однимъ одноэтажнымъ помѣщеніемъ. Въ скоромъ времени послѣ этого пріобрѣтенія послѣдовало открытіе безплатныхъ квартиръ для безмѣстныхъ членовъ. Пріобрѣтеніе этого имущества со всѣми необходимыми расходами обошлось нашему Обществу въ 45301 р. 44 к.

Въ настоящее время всѣхъ квартиръ въ домѣ имѣется 9; изъ нихъ 4 для семейныхъ и 5 для одинокихъ.

Родильный пріютъ.

Пріютъ учрежденъ по иниціативѣ и преимущественно на средства члена-соревнователя Екатерины Павловны Гарелиной-Чудаковой при содѣйствіи Е. А. Филатовой. 29-го октября 1900 г. произошло открытіе пріюта на 4 кровати въ домѣ Общества для безплатныхъ квартиръ безмѣстнымъ членамъ; причемъ Общество несло расходы въ половинѣ стоимости помѣщенія, всѣ же остальные расходы по содержанію пріюта приняла на себя Е. П. Гарелина-Чудакова.

Въ 1904 г. наше Общество, благодаря пожертвованію въ 7000 р. отъ Е. П. Гарелиной-Чудаковой, обогатилось новымъ спеціальнымъ зданіемъ родильнаго пріюта для безплатнаго пользованія семействъ нашихъ членовъ.

Высоко-симпатичная цѣль пріюта—сохранить здоровье ребенка и матери, вмѣстѣ съ денежнымъ сбереженіемъ, благодаря безплатному помѣщенію и уходу въ пріютѣ—въ короткое время привлекла цѣлый рядъ крупныхъ пожертвованій, причемъ главными жертвователями были Екатерина Павловна Гарелина-Чудакова и Марія Ѳедоровна Морозова; всего же отъ членовъ-соревнователей поступило 85419 р. 40 к. Въ 1908 г. за счетъ Е. П. Гарелиной-Чудаковой была сдѣлана надстройка второго этажа родильнаго пріюта.

Въ настоящее время въ обоихъ этажахъ пріюта имѣется десять кроватей, число которыхъ, по мѣрѣ надобности, можетъ быть увеличено.

Зданіе Родильнаго пріюта.

За все время существованія пріюта была оказана помощь 878 паціенткамъ, изъ нихъ 574 семействамъ членовъ Общества и 304 постороннимъ лицамъ.

Домовая церковь во имя св. Николая Чудотворца.

Для религіозныхъ потребностей живущихъ въ нашихъ учрежденіяхъ на Б. Серпуховской улицѣ служитъ домовая церковь во имя Св. Николая Чудотворца. Благодаря щедрымъ пожертвованіямъ Ивана Александровича и Евдокіи Афанасьевны Лапиныхъ, а также и другихъ сочувствующихъ лицъ, наше Общество приступило къ постройкѣ храма, которая была окончена одновременно съ Александровскимъ пріютомъ въ ноябрѣ 1896 г.

Кромѣ покойныхъ Г.г. Лапиныхъ, многія лица отозвались на нужды храма какъ денежными средствами, такъ и пожертвованными предметами, необходимыми для церковнаго служенія; изъ нихъ особенно цѣнно пожертвованіе Петра Павловича Сорокоумовскаго, принесшаго въ даръ нашему храму рѣзной работы, разныхъ деревъ иконостасъ, находившійся ранѣе въ домовой церкви бывшаго Московскаго Генералъ-Губернатора А. А. Закревскаго; затѣмъ при содѣйствіи В. Н. Черкасова были пожертвованы два колокола, отлитые на средства торговыхъ служащихъ въ память закрытія торговли по воскреснымъ и праздничнымъ днямъ.

Касса невѣстъ.

„Касса невѣстъ“ принадлежитъ къ старѣйшимъ нашимъ учрежденіямъ — ея возникновеніе совпадаетъ съ первыми годами жизни Общества. На Общемъ Собраніи 12 іюля 1864 г. членъ-соревнователь Юлія Ивановна Зубкова, чрезъ д. ч. Н. И. Игнатьева, высказала желаніе пожертвовать 2000 р. для образованія особой кассы, изъ которой выдавались бы награды дочерямъ, сестрамъ и родственницамъ членовъ при выходѣ ихъ въ замужество. Пожертвованіе, сдѣланное Ю. И. Зубковой, не осталось единственнымъ; въ разное время въ капиталъ невѣстъ поступило пожерт-

Внутренній видъ храма при Александровскомъ пріютѣ.

вованій отъ членовъ-соревнователей и другихъ лицъ на сумму 22733 руб.

По правиламъ пользованія наградами изъ „Кассы невѣстъ“, утвержденнымъ 12 іюля 1866 г. и дополненнымъ 13-го мая 1908 г. и 31 мая 1910 г. слѣдуетъ, что дочери и родныя сестры членовъ имѣютъ одинаковое право на награды, которое опредѣляется вынутіемъ жребія; причемъ сумма выдачи одной невѣстѣ не можетъ превышать 300 р., которые выдаются ей лично по вступленіи ея въ бракъ.

Богадѣльня имени И. Е. и Е. Е. Коротковыхъ.

Въ настоящее время капиталъ невѣстъ достигаетъ 26733 руб.

Однимъ изъ крупныхъ пожертвованій недавняго времени было поступившее, въ 1911 г. по духовному завѣщанію Екатерины Егоровны Коротковой, имѣніе, находящееся при деревнѣ Никулино, Бронницкаго уѣзда. Въ этомъ имѣніи, согласно воли покойной, должна быть устроена богадѣльня имени Ивана Егоровича и Екатерины Егоровны Коротковыхъ для призрѣнія престарѣлыхъ приказчиковъ и ихъ вдовъ. Стоимость означеннаго имѣнія вмѣстѣ съ пожертвованнымъ имуществомъ оцѣнивается въ 35800 р., кромѣ того по тому же духовному завѣщанію Обществомъ полученъ капиталъ въ 61202 р. 49 к. на оборудованіе и содержаніе призрѣваемыхъ въ богадѣльнѣ.

Пенсіи.

Если вышеописанныя благотворительныя учрежденія могли возникнуть, благодаря, главнымъ образомъ, средствамъ, пожертвованнымъ членами-соревнователями, то образованіе пенсіоннаго капитала было исключительно дѣломъ самихъ дѣйствительныхъ членовъ нашего Общества. Въ первые годы своей дѣятельности Общество, вслѣдствіе скромныхъ средствъ и отсутствію спеціальнаго капитала пенсій, не могло удовлетворить всѣхъ тѣхъ нуждающихся и престарѣлыхъ своихъ сочленовъ, которые обращались къ нему за полученіемъ этого денежнаго вспомоществованія.

Богадѣльня О-ва имени И Е. в Е. Е. Коротковыхъ, въ Бронницкомъ уѣздѣ, Московск. губ.

Выдача пенсій становится на твердую почву съ проведеніемъ въ жизнь устава, утвержденнаго правительствомъ 9-го декабря 1903 г. Согласно § 56 этого устава пенсіонный капиталъ составляется исключительно изъ членскихъ взносовъ и ни въ какомъ случаѣ не можетъ быть употребленъ на другія нужды Общества. Проценты съ означеннаго капитала идутъ на выдачу пенсій, опредѣляемыхъ жребьевымъ порядкомъ, въ размѣрѣ 120 р. въ годъ тѣмъ дѣйствительнымъ членамъ, которые пробыли въ Обществѣ не менѣе 25 лѣтъ.

Благодаря отчисленіямъ съ ежегодныхъ членскихъ взносовъ пенсіонный капиталъ къ 1-му декабря 1892 г. возросъ до 33572 р. 28 к., а съ небольшимъ черезъ годъ, въ маѣ 1894 г., впервые было произведено вынутіе жребіевъ на полученіе пенсій. Всѣхъ заявленій было подано 36, пенсій же было опредѣлено 5. Въ отчетѣ за этотъ годъ мы находимъ слѣдующія строки: „хотя размѣръ этой новой вспомогательной функціи Общества и незначителенъ, но тѣмъ не менѣе нельзя отрицать, что и это дѣло одно изъ такихъ, какими Общество наше можетъ гордиться. Во всякомъ случаѣ нужно отмѣтить, что дѣло выдачи пенсій постановлено у насъ на прочную почву: количество выдаваемыхъ пенсій будетъ возрастать, а источникъ не можетъ изсякнуть никогда, такъ какъ онъ, согласно § 56 устава, постоянно пополняется“.

Въ настоящее время всѣхъ пенсіонеровъ къ 1-му января 1913 г. состоитъ 67 лицъ.

Касса взаимнаго вспоможенія на случай смерти.

Облегчить матеріальное положеніе, хотя бы на первое время, осиротѣвшихъ семействъ нашихъ малоимущихъ членовъ было причиной, вызвавшей къ жизни кассу взаимнаго вспоможенія на случай смерти. Мысль объ ея учрежденіи при нашемъ Обществѣ получила свое практическое осуществленіе по иниціативѣ двухъ

дѣйствительныхъ членовъ: Сергѣя Васильевича Яковлева и Василія Ивановича Савина.

Общее Собраніе 6 октября 1889 г., ознакомившись съ заявленіемъ Г.г. Яковлева и Савина, постановило соорганизовать комиссію для составленія проекта устава Кассы. Черезъ два года послѣ этого выработанный проектъ устава былъ одобренъ Общимъ Собраніемъ, а въ слѣдующемъ, 1893-мъ году, онъ получилъ утвержденіе Министерства Внутреннихъ Дѣлъ.

Началами, положенными въ основу устава, опредѣлялось, что участниками Кассы могутъ быть только дѣйствительные члены Общества, имѣющіе не болѣе 50 лѣтъ отъ рожденія; затѣмъ, каждый членъ Кассы вноситъ единовременно 5 р. въ капиталъ обезпеченія и ежегодно 75 к. въ капиталъ оборотный; въ случаѣ смерти кого либо изъ участниковъ кассы его семейству выдается пособіе около 500 р.; при количествѣ участниковъ до 500 человѣкъ, за каждый смертный случай уплачивается по 1 р.; при увеличеніи участвующихъ на 100 человѣкъ, взносъ соотвѣтственно этому уменьшается на 10 к.; если же число членовъ достигнетъ до 900 и свыше, то плата за каждый смертный случай ограничивается 50 к.

Въ 1902 г. уставъ Кассы измѣнили, прибавивъ вторую группу участниковъ, которые при каждомъ смертномъ случаѣ вносятъ по 2 р. независимо отъ количества членовъ.

Открытіе Кассы состоялось въ октябрѣ 1893 г. причемъ въ число ея участниковъ записалось 251 человѣкъ.

За все время 19-лѣтняго существованія Кассы, въ нее вступило 1390 человѣкъ, выбыло 857; выдано вспоможенія 182172 р. умершими же участниками было внесено только 39861 р. Всѣхъ смертныхъ случаевъ было 382, причемъ наибольшій процентъ смертности приходился на возрастъ отъ 46 до 57 лѣтъ, а преи-

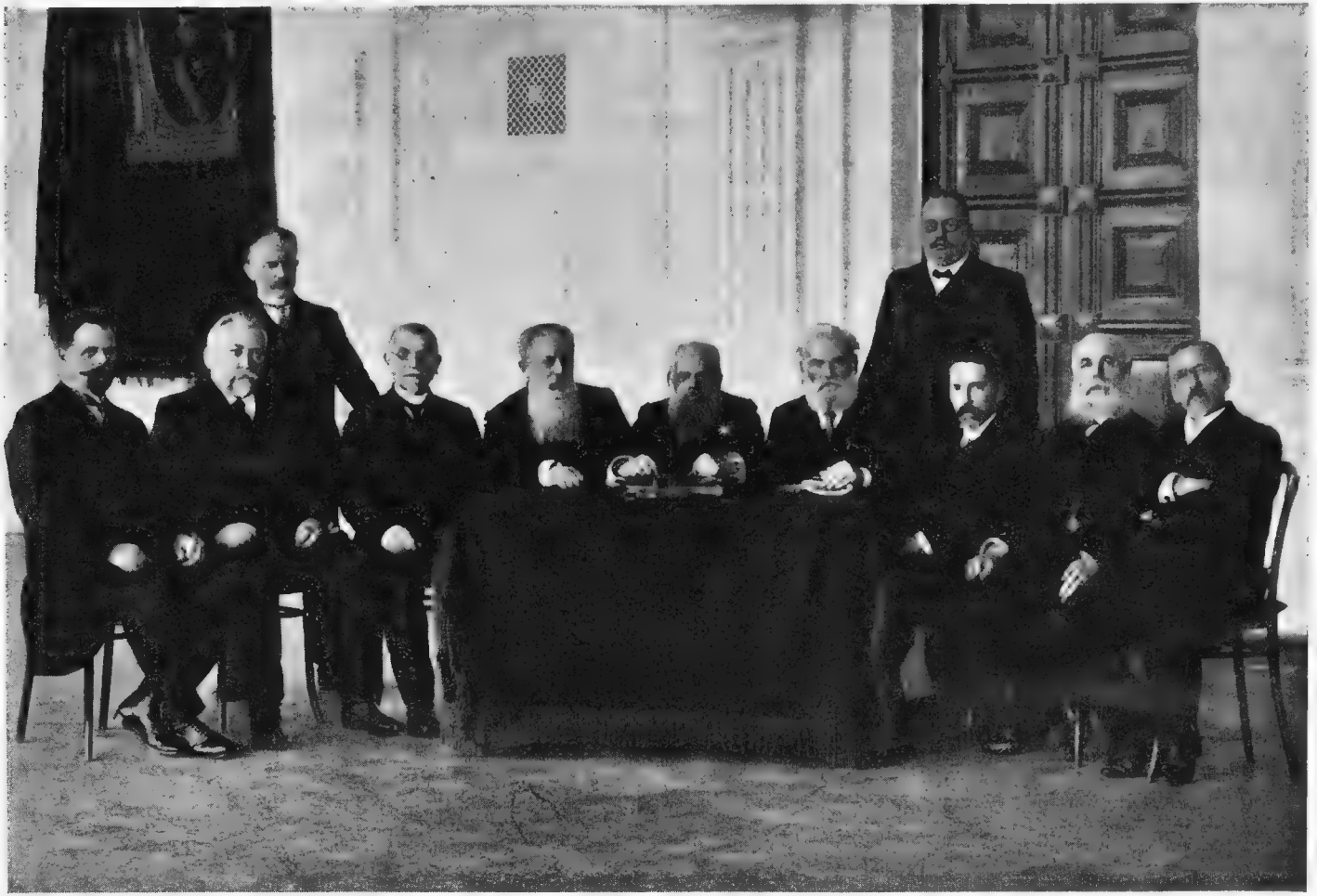

Составъ Правленія, Ревизіонной Комиссіи и служащихъ Кассы Взаимнаго вспоможенія на случай смерти 1913 г.
*) Предсѣдатель С. А. Каблуковъ.

мущественными болѣзнями, отъ которыхъ умирали участники нашей кассы была чахотка (18%), параличъ сердца (16%) и воспаленіе легкихъ (10%).

Наибольшее число участниковъ Кассы было въ 1905 г. (917 ч.) затѣмъ это число постепенно уменьшалось и въ 1911 г. оно достигло до 588 ч. Въ виду этого обстоятельства Общее Собраніе въ 1911 г. рѣшило избрать комиссію для переработки существующаго устава съ цѣлью большаго развитія дѣятельности Кассы и привлеченія въ ея составъ новыхъ членовъ. На Общемъ Собраніи участниковъ Кассы, 30 ноября 1912 г., были внесены слѣдующія существенныя измѣненія: по § 14 за смертный случай по 1 ой группѣ каждый участникъ вноситъ:

до 30-ти лѣтняго возраста по 25 коп.
„ 40 „ „ „ 50 „
„ 50 „ „ „ 75 „
и свыше 50-ти лѣтняго возраста по 1 рублю.

По § 32-му пособія выдаются въ слѣдующемъ размѣрѣ: за участника, пробывшаго въ Кассѣ менѣе 6 мѣсяцевъ, пособія не выдаются; за участника-же, пробывшаго 6 мѣсяцевъ, выдается $^1/_{10}$ часть пособія; при дальнѣйшемъ пребываніи за каждые шесть мѣсяцевъ соотвѣтственно присчитывается по $^1/_{10}$, что за 60 мѣсяцевъ дастъ $^{10}/_{10}$ части пособія. Кромѣ того, съ цѣлью обезпечить выдачи для участниковъ Кассы, при ея ликвидаціи, образуется запасный капиталъ, въ который поступаютъ единовременные взносы и отчисляются 5% съ выдаваемаго пособія, что уже на первый годъ существованія Кассы по новому уставу составитъ сумму около 4000 руб.

Врачебная помощь.

На организацію врачебной помощи для нашихъ членовъ, въ наиболѣе цѣлесообразныхъ условіяхъ, Общество съ первыхъ же лѣтъ своего существованія обратило самое серьезное вниманіе. На Общемъ Собраніи 24 октября 1865 г. было внесено предложеніе

пригласить врача для оказанія помощи больнымъ членамъ и ихъ семействамъ. Вопросъ этотъ по разработкѣ его комиссіей, вскорѣ получилъ разрѣшеніе, и въ слѣдующемъ году былъ приглашенъ врачъ съ платою въ 600 руб. въ годъ, которому вмѣнялась въ обязанность безплатно пользовать больныхъ въ помѣщеніи

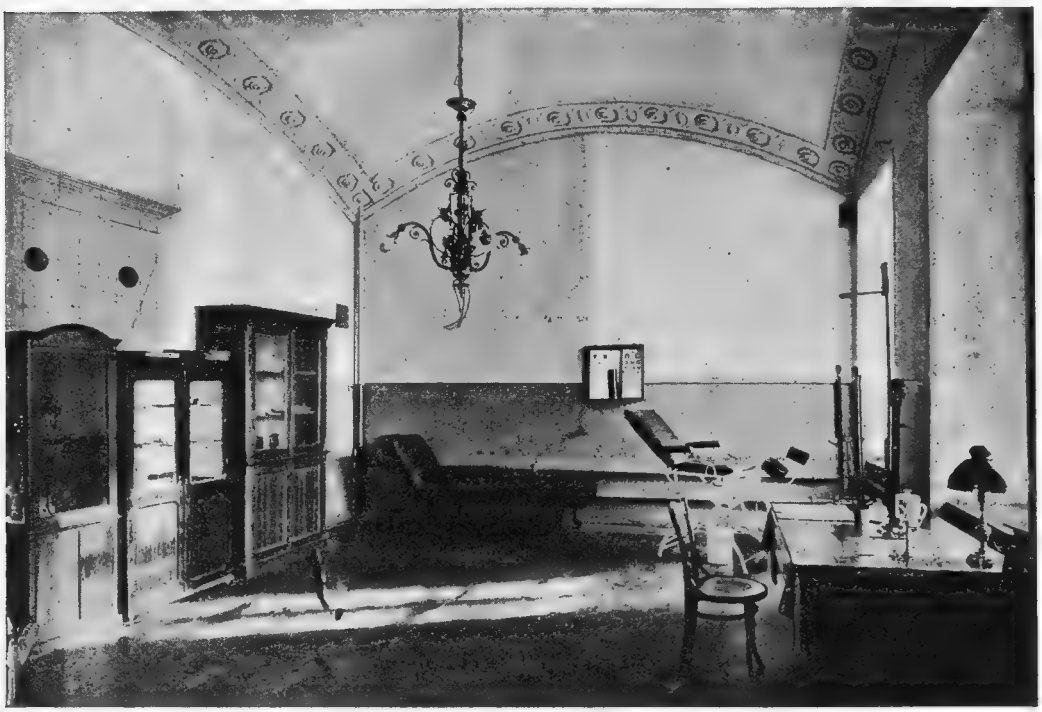

Амбулаторія.

Общества и у него на квартирѣ; за посѣщеніе же больныхъ на дому платилось 50 к. за каждый визитъ.

Съ теченіемъ времени число посѣщеній быстро возрастаетъ, и врачебная помощь съ 1-го мая 1870 г. принимаетъ болѣе широкую организацію: признается необходимымъ пригласить одного врача по внутреннимъ и другого по наружнымъ болѣзнямъ съ содержаніемъ по 500 р. въ годъ и двухъ акушерокъ съ платою за уходъ при родахъ и послѣ нихъ по 3 р. и за визиты на квартиры членовъ по 50 коп.; для Нижегородской ярмарки приглашается четвертый врачъ съ платою 150 руб.

Въ 1875 году въ Правленіе поступаетъ предложеніе пяти врачей по разнымъ спеціальностямъ, изъявившихъ желаніе безплатно работать въ амбулаторіи Общества. Увеличивающееся съ каждымъ годомъ число посѣщеній со стороны нашихъ членовъ и ихъ семействъ вызвали надобность въ приглашеніи Обществомъ новыхъ врачей, и въ настоящее время врачебный персоналъ работаетъ въ слѣдующемъ составѣ:

Штатныхъ врачей	6
Фельдшерица.	1
Сверхштатныхъ врачей	40
Сверхштатныхъ массажистокъ .	2

Кромѣ амбулаторіи, помѣщающейся въ нашемъ домѣ при Космодаміанскомъ пер., въ 1908 году былъ открытъ второй амбулаторный пунктъ при благотворительныхъ учрежденіяхъ Общества на Бол. Серпуховской ул., обслуживаемый двумя штатными врачами; тамъ же находится и нашъ безплатный родильный пріютъ.

Съ цѣлью упорядочить врачебное дѣло, сообщить ему болѣе цѣлесообразное направленіе за послѣдніе годы, по рѣшенію Общаго Собранія, была организована врачебная комиссія. Внеся существенныя измѣненія въ постановку врачебнаго дѣла, комиссія въ настоящее время озабочена скорѣйшимъ проведеніемъ въ жизнь новыхъ положеній о медицинской помощи при Обществѣ.

За время 50-тилѣтняго существованія Общества, въ различные его моменты, были выдвинуты, въ связи съ условіями и требованіями времени, многія начинанія, которымъ не суждено было осуществиться по тѣмъ или другимъ обстоятельствамъ, иногда независящимъ отъ Общества.

4-го ноября 1866 года на Общемъ Собраніи было предложено нѣкоторыми членами учредить рекрутскую кассу, капиталъ которой предназначался бы для покупки рекрутскихъ квитанцій членамъ, подлежавшимъ воинской повинности. При разработкѣ этого вопроса Общество увидѣло, что практическое его осуществленіе невозможно за неимѣніемъ денегъ, добровольныя же пожертвованія для этой цѣли поступали слишкомъ незначительны.

Проектировались многія другія учрежденія: такъ напримѣръ въ 1868—72 году „Товарищество Бережливость“, въ обязанность которому ставилось доставлять членамъ по удешевленнымъ цѣнамъ не только продукты пищи, но и вообще всѣ предметы, наиболѣе необходимые; затѣмъ, „артель гарантированныхъ приказчиковъ“, нѣчто подобное существующимъ въ настоящее время биржевымъ артелямъ; намѣчался даже при Обществѣ свой банкъ или „ссудное товарищество“,— главная цѣль котораго была бы доставлятъ членамъ возможность выгодно помѣщать свои сбереженія и получать нужныя имъ средства въ ссуду. Кромѣ того предполагался цѣлый рядъ кассъ взаимопощи на случай пожара, взаимнаго страхованія и т. д.

Нѣсколько разъ вносились членами Общества предложенія о покупкѣ домовъ подъ дешевыя квартиры, о покупкѣ въ пригородахъ земельныхъ участковъ для поселковыхъ застроекъ съ цѣлью улучшить и удешевить для членовъ Общества ихъ жилища. По неимѣнію, главнымъ образомъ, достаточныхъ денежныхъ средствъ эти предположенія не могли быть приведены въ жизнь.

Большую часть своей жизни Общество провело въ наемномъ помѣщеніи. Возростающая дороговизна квартиръ и постепенное развитіе дѣятельности Общества, а вмѣстѣ съ тѣмъ настоятельная потребность помѣщенія для разростающихся обѣихъ школъ заставили членовъ Общества позаботиться о пріобрѣтеніи собственнаго

владѣнія, по возможности въ центрѣ города, и о постройкѣ собственнаго зданія.

30-го апрѣля 1901 г. Обществомъ было пріобрѣтено владѣніе Н. И. Мамонтова, на Маросейкѣ, въ Космодаміанскомъ пер., въ количествѣ 1146 кв. саж. земли съ каменнымъ двухъэтажнымъ домомъ и съ разными каменными для службъ пристройками. Это владѣніе обошлось Обществу въ 191000 р. Размѣры купленнаго зданія не давали возможности размѣстить въ немъ школы Общества, а потому, по рѣшенію Общаго Собранія, было приступлено къ сооруженію спеціальной пристройки къ купленному дому, куда въ слѣдующемъ году и были переведены всѣ учрежденія Общества и обѣ школы, до того времени помѣщавшіяся въ арендномъ домѣ.

Новая 3-хъэтажная каменная пристройка при центральномъ отопленіи, водопроводахъ, канализаціи и вентиляціи съ притокомъ свѣженагрѣтаго воздуха, а также съ устройствомъ для электрическаго освѣщенія, обошлось Обществу въ 120000 р.

Въ своемъ новомъ домѣ Общество использовало помѣщеніе такъ: въ первомъ этажѣ оно расположило раздѣвальныя комнаты для членовъ и обѣихъ торговыхъ школъ, библіотеку, Правленіе Кассы взаимнаго вспоможенія на случай смерти, кабинетъ агента по пріисканію занятій безмѣстнымъ членамъ, комнату для рукодѣлія для ученицъ женской школы, читальную, столовую и товарный кабинетъ; во второмъ этажѣ находятся канцелярія, залы для Частныхъ собраній и засѣданій Правленія, амбулаторія и классныя комнаты для женскаго училища и учительская; въ 3-мъ этажѣ—классныя комнаты и учительская для мужской торговой школы и обширный актовый залъ ($38^1/_2$ арш. длины и 16 ширины, при высотѣ $11^1/_2$ арш.), вмѣстимостью на 700 человѣкъ. Большіе размѣры этого зала, служащаго въ учебные часы рекреаціоннымъ для мужской торговой

Комиссія по постройкѣ зданія для Коммерческихъ училищъ.

Сидятъ слѣва направо: Н. Ф. Степановъ, И. М. Орловъ, А. И. Быковъ, Д. И. Филатовъ * (предсѣдатель), В. Н. Кожевниковъ, Ф. Е. Федоровъ, И. З. Ильинъ-Какуевъ, М. П. Еременъ.

Стоятъ слѣва направо: А. А. Губаревъ, Н. И. Сафоновъ, Н. С. Шамисъ, С. М. Шубниковъ, С. Д. Мальковъ, И. Н. Буровъ.

школы, позволяютъ утилизировать его подъ Общія Собранія Общества, а находящаяся въ немъ спеціально приспособленная сцена даетъ возможность использовать залъ подъ любительскіе спектакли, концерты и вечера.

Въ день празднованія пятидесятилѣтней годовщины нашего Общества предполагается произвести закладку нашихъ коммерческихъ училищъ въ видѣ пятиэтажнаго зданія, примыкающаго къ заднему фасаду дома въ Космодаміанскомъ пер. По проекту архитектора Б. Н. Кожевникова новое зданіе, стоимостью въ 200000 р., долженствующее вмѣстить мужское и женское коммерческія училища, численностью свыше 1000 человѣкъ, будетъ построено со всѣми новѣйшими усовершенствованіями, вполнѣ удовлетворяющими требованіямъ педагогики и школьной гигіены.

Кромѣ того, въ текущемъ году М. Г. Михайловымъ былъ возбужденъ вопросъ о постройкѣ доходнаго дома на землѣ, принадлежащей Обществу, на Б. Серпуховской ул. Детальная разработка этого вопроса поручена особой комиссіи.

Первый уставъ нашего Общества былъ утвержденъ правительствомъ 9-го января 1863 г. Вмѣстѣ съ развитіемъ дѣятельности Общества и расширеніемъ его функцій явилась необходимость въ нѣкоторыхъ измѣненіяхъ и дополненіяхъ старыхъ положеній устава. Въ настоящее время Общество руководствуется уставомъ, утвержденнымъ 9-го декабря 1903 г., по которому прежній членскій взносъ въ 12 руб. увеличенъ на 3 руб. въ годъ; это увеличеніе членскаго

взноса дало возможность выдавать пособіе безмѣстнымъ членамъ по праву болѣе продожительный періодъ времени и при томъ въ увеличенныхъ противъ прежняго размѣрахъ*).

Заслуживаетъ также быть отмѣченнымъ предложеніе д. ч. Н. С. Шамисъ, по иниціативѣ котораго, въ 1907-мъ году, прежняя, крайне утомительная система баллотировки шарами замѣнена подачей бюллетеней.

Къ 1 января 1913 г. капиталъ Общества достигаетъ 1600700 руб. 62 к.**), численный же составъ его выражается въ 2966 дѣйствительныхъ членовъ и 212 членовъ-соревнователей.

Возвращаясь къ воспоминаніямъ прошлаго ко времени возникновенія Общества и первыхъ его скромныхъ шаговъ по пути творческой работы къ улучшенію быта торгово-промышленныхъ служащихъ, мы видимъ, какъ широко и многообразно проявило свою плодотворную дѣятельность Общество на протяженіи полувѣкового его существованія. Пособія и опредѣленія на занятія безмѣстныхъ членовъ, наши торговыя школы и коммерческія училища, библіотека, многочисленныя стипендіи въ различныхъ учебныхъ заведеніяхъ, широко организованная медицинская помощь, наши вспомогательныя учрежденія—вотъ итоги общественнаго служенія за 50-лѣтній періодъ.

Заботясь объ улучшеніи быта своихъ членовъ, Общество не ограничило этимъ рамки своей дѣятель-

---

*) Измѣненія уставовъ въ связи съ пособіями безмѣстнымъ членамъ см. на 32 стр.

**) Подробное изложеніе приходно-расходныхъ статей желающіе могутъ найти въ концѣ книги.

Залъ Общихъ Собраній.

Канцелярія Правленія О-ва.

ности, оно, по мѣрѣ возможности, ставило себѣ цѣлью связать органически его интересы съ общими интересами всего многочисленнаго класса коммерческихъ служащихъ. Приходя на посильную матеріальную помощь своимъ сочленамъ, Общество вмѣстѣ съ тѣмъ болѣе или менѣе успѣшно выступало на защиту ихъ экономическо-правового положенія.

Въ этихъ конечныхъ результатахъ, къ которымъ подошло наше Общество на рубежѣ его полувѣковой плодотворной жизни и дѣятельности, заключается его

Залъ засѣданій Правленія.

огромная культурная цѣнность, а также и его матеріальная сила. Въ своей дѣятельности Общество дало яркій поучительный примѣръ единенія, взаимопомощи. Девизъ, положенный въ основу всей дѣятельности Общества, „другъ друга тяготы носите“—пусть станетъ живымъ неизгладимымъ напоминаніемъ для будущей работы нашихъ членовъ!

Кончая очеркъ, мы вспоминаемъ слова нашего незабвеннаго члена-учредителя и нашего перваго предсѣ-

дателя Правленія, Павла Мартыновича Дуфнеръ: „Если для каждаго отдѣльнаго человѣка, не уклонившагося никогда отъ исполненія своего долга, нѣтъ выше удовольствія, какъ обращаться къ своему прошлому, то это удовольствіе становится еще выше и чище въ сознаніи, что Общество наше неуклонно шло къ своей цѣли по намѣченной его уставомъ дорогѣ. Ничего болѣе кажется нельзя сказать ему въ похвалу, потому что это самая лучшая похвала".

Исторія дѣятельности Общества является самымъ лучшимъ и краснорѣчивымъ тому доказательствомъ. Съ сознаніемъ высокой пользы общественнаго служенія въ прошломъ, съ твердою увѣренностью въ свѣтлое будущее, въ еще болѣе широкое развитіе нашихъ учрежденій, Общество вступаетъ во второе полустолѣтіе своей жизни и дѣятельности.

Памятникъ, сооруженный Обществомъ, на могилѣ П. М. Дуфнеръ въ Саввино-Сторожевскомъ монастырѣ.

НА МОГИЛѢ

незабвеннаго перваго члена учредителя вспомогательнаго Общества купеческихъ приказчиковъ въ Москвѣ,

Павла Мартыновича Дуфнеръ.

(Въ день освященія памятника 29-го Іюня 1903 года).

Въ стѣнахъ обители священной,
Вдали отъ шумныхъ стогнъ Москвы,
Здѣсь, у могилы драгоцѣнной,
Сошлись къ молитвѣ тихой мы...
Сошлись сюда, гдѣ почиваетъ
Нашъ старый вождь, нашъ старый другъ,
Къ кому невольно привлекаетъ
Примѣръ его благихъ заслугъ...
Уходятъ годы передъ нами
Маститый старецъ, какъ угасъ,
Но жизнь его съ ея дѣлами,
Пребудетъ вѣчно между насъ.
Онъ дѣлалъ славное, но славы
Всегда чуждался, избѣгалъ...
И здѣсь, въ дому Святаго Саввы,
Вдали отъ насъ, покой избралъ..
Но намъ могила дорогая
Всегда мила, всегда близка,
Сегодня память совершая,
Мы къ ней пришли издалека...

Мы принесли, какъ прежде было,
Ему въ день Ангела привѣтъ,
Пришли сказать, что съ той же силой
Хранятъ межъ насъ его завѣтъ...
Пришли сказать, что въ Златоглавой
Свои дѣянья навсегда
Онъ увѣнчалъ немолчной славой,
Поборникъ правды и труда.
Пришли сказать, что стягъ Твой гордо
О „тяготѣ“ всегда гласитъ,
Что также крѣпко, бодро, твердо
Доселѣ Общество стоитъ...
Пришли сказать, что храмъ крестами
Блеститъ надъ Обществомъ въ Москвѣ...
Что старцы, вдовы съ сиротами
Не знаютъ бѣдъ въ грядущемъ днѣ...
Пришли сказать, всего что краше,
Про новый домъ—предѣлъ мечтамъ...
Про школу—эту гордость нашу,
Что Богъ помогъ устроить намъ:
Все о тебѣ то намъ вѣщаетъ,
Все о тебѣ намъ говоритъ;
Пещись о членахъ поучаетъ
Другъ другу доброе творить...
Ты вѣкъ трудился, отстраняя
Отъ меньшихъ горе, нищету...
Словамъ апостола внимая,
Ты „несъ за други тяготу“...
И эта надпись на могилѣ
Пускай гласитъ—какъ ты любилъ;
Какъ для другихъ ты тратилъ силы,
Для блага ближняго ты жилъ...

Дѣйствительный членъ *С. Абрамовъ.*

Саввинскій Сторожевскій монастырь.

II. Обзоръ дѣятельности Общества и его учрежденій.

Дѣятельность Общества

по пріисканію занятій безмѣстнымъ членамъ.

Дѣятельность по пріисканію занятій членамъ, лишившимся заработка, открыта въ первый же годъ существованія Общества. Помочь найти заработокъ своему безработному члену Общество считало одною изъ главнѣйшихъ своихъ задачъ.

Въ отчетѣ о дѣятельности Общества за 1863 годъ говорится: „...не безупречна будетъ дѣятельность наша, если на безмѣстнаго товарища мы будемъ глядѣть равнодушно и забывать, что содѣйствіе въ пріисканіи ему мѣста есть первѣйшая и главнѣйшая обязанность нашего Общества". Въ то же время и Правленіе Общества сознавало, что обязанности, принятыя на себя Обществомъ по отношенію къ безработнымъ, не по плечу одиночнымъ лицамъ: они „...настолько значительны, что могутъ исполняться только при дружномъ участіи всѣхъ членовъ...". Этотъ призывъ къ совмѣстной солидарной работѣ не остался безъ отвѣта. Въ 1867 году по иниціативѣ нѣкоторыхъ членовъ былъ организованъ особый комитетъ, какъ самостоятельное учрежденіе, избираемое Общимъ Собраніемъ для завѣдыванія дѣломъ пріисканія занятій безмѣстнымъ членамъ. На комитетъ, видимо, возлагались большія надежды. „Дѣятельность Общества за 1867 г. открывается для насъ событіемъ первой важности, а именно учрежденіемъ комитета для пріисканія мѣстъ безмѣстнымъ членамъ", говорится въ отчетѣ за 1867 годъ.

Но какъ самостоятельное учрежденіе комитетъ существовалъ недолго. Нѣтъ ясныхъ указаній причинъ, заставившихъ

Общество прекратить самостоятельную дѣятельность комитета; только можно указать развѣ на то, что комитетъ не проявилъ особой энергіи и потому, какъ казалось, не оправдалъ тѣхъ, можетъ быть преувеличенныхъ, надеждъ, которыя на него возлагались, и по предложенію Правленія, комитетъ съ 1872 года обращается въ вспомогательный органъ при Правленіи съ функціями: а) собирать свѣдѣнія объ открывшихся вакансіяхъ, б) помогать Правленію при помѣщеніи членовъ на мѣста, когда недостаточно одной рекомендаціи Общества и в) узнавать причины потери членами мѣста.

Впослѣдствіи это вспомогательное учрежденіе стало избираться Частнымъ Собраніемъ изъ своей среды и обратилось въ комиссію по пріисканію занятій.

Въ 1897 году, для болѣе успѣшнаго помѣщенія безмѣстныхъ, нѣкоторыми членами опять вносится предложеніе учредить особый комитетъ, а также высказывается желаніе имѣть особаго представителя Общества, на котораго могли бы возложить обязанность посѣщать биржу и т. п. для собиранія справокъ о вакантныхъ мѣстахъ. Первое предложеніе не имѣло осуществленія, второе же осуществлено въ 1899 году учрежденіемъ, для указанныхъ выше обязанностей, особой платной должности при комиссіи по пріисканію занятій.

Съ теченіемъ времени вопросъ объ упорядоченіи дѣла пріисканія занятій принимаетъ болѣе широкую форму. Является необходимымъ обслѣдовать это дѣло совмѣстно съ другими Обществами взаимопомощи.

Въ 1898 году делегатомъ Общества на второмъ съѣздѣ представителей Обществъ взаимопомощи Г. Ф. Кармановымъ былъ представленъ выработанный имъ уставъ „Бюро для собиранія всякаго рода свѣдѣній и справокъ, касающихся дѣятельности Обществъ взаимопомощи, а также для упорядоченія дѣла помѣщенія на мѣста“. Второй съѣздъ, одобривъ эту работу, оставилъ нашему Обществу порученіе исходатайствовать утвержденіе этого устава. Въ исполненіе этого порученія, Правленіе Общества въ 1900 году, по постановленію Общаго Собранія, представило уставъ на утвержденіе Министра Внутреннихъ Дѣлъ,

ТАБЛИЦА

ДВИЖЕНІЯ БЕЗМѢСТНЫХЪ ЧЛЕНОВЪ ОБЩЕС

1863-1913 годъ.

При посредствѣ Общества поступило на занятія 2776 челов. На пріисканіе занятій безмѣстнымъ членамъ О-вомъ изра

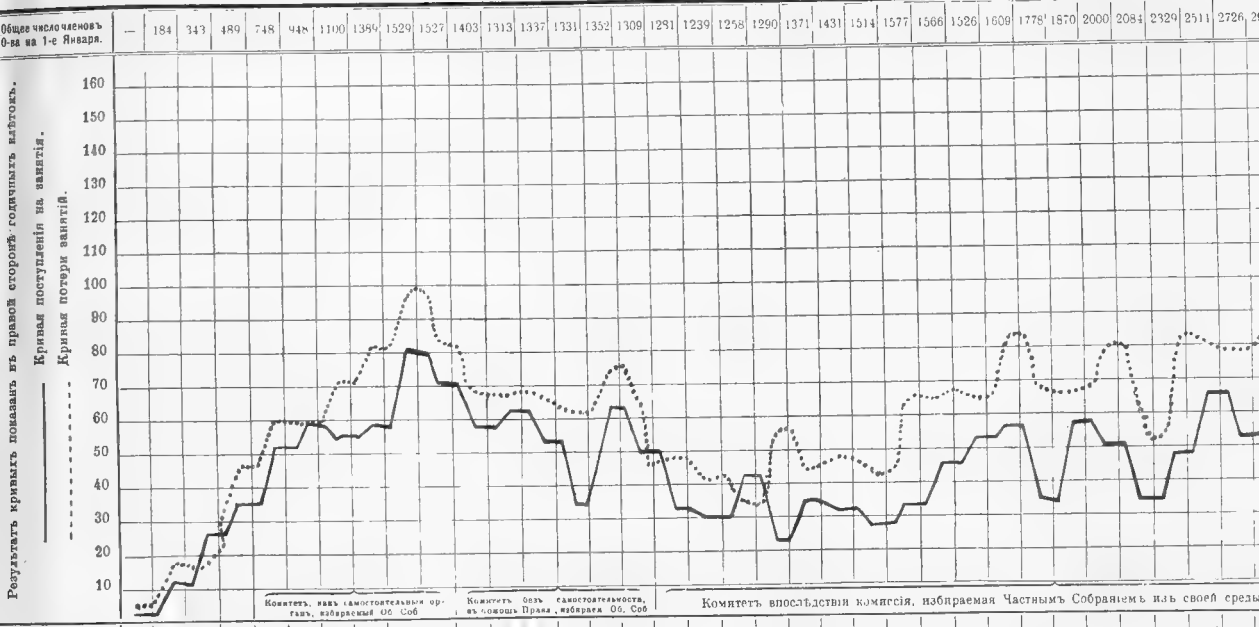

Общее число членовъ О-ва на 1-е Января.	—	184	343	489	748	948	1100	1389	1529	1527	1403	1313	1337	1331	1352	1309	1291	1239	1258	1290	1371	1431	1514	1577	1566	1526	1609	1778	1870	2000	2084	2329	2511	2726	2
Годъ.	1863	1864	1865	1866	1867	1868	1869	1870	1871	1872	1873	1874	1875	1876	1877	1878	1879	1880	1881	1882	1883	1884	1885	1886	1887	1888	1889	1890	1891	1892	1893	1894	1895	1896	
Потеряли занятія.	5	18	22	46	60	59	71	83	100	83	69	69	66	62	77	47	47	41	34	56	45	48	43	66	67	65	82	67	69	80	51	85	80	78	
Поступили на занятія.	2	11	26	35	52	59	56	59	80	72	59	61	54	35	63	50	34	30	42	23	34	33	28	32	45	53	56	36	58	51	35	49	66	54	
Израсходовано.	*) Всего за послѣднія 14 лѣтъ **12,541** руб.																																		

ЦА

ЧЛЕНОВЪ ОБЩЕСТВА

З ГОДЪ.

ѣстнымъ членамъ О-вомъ израсходовано 12,541 руб. съ 1899 по 1912*) годъ.

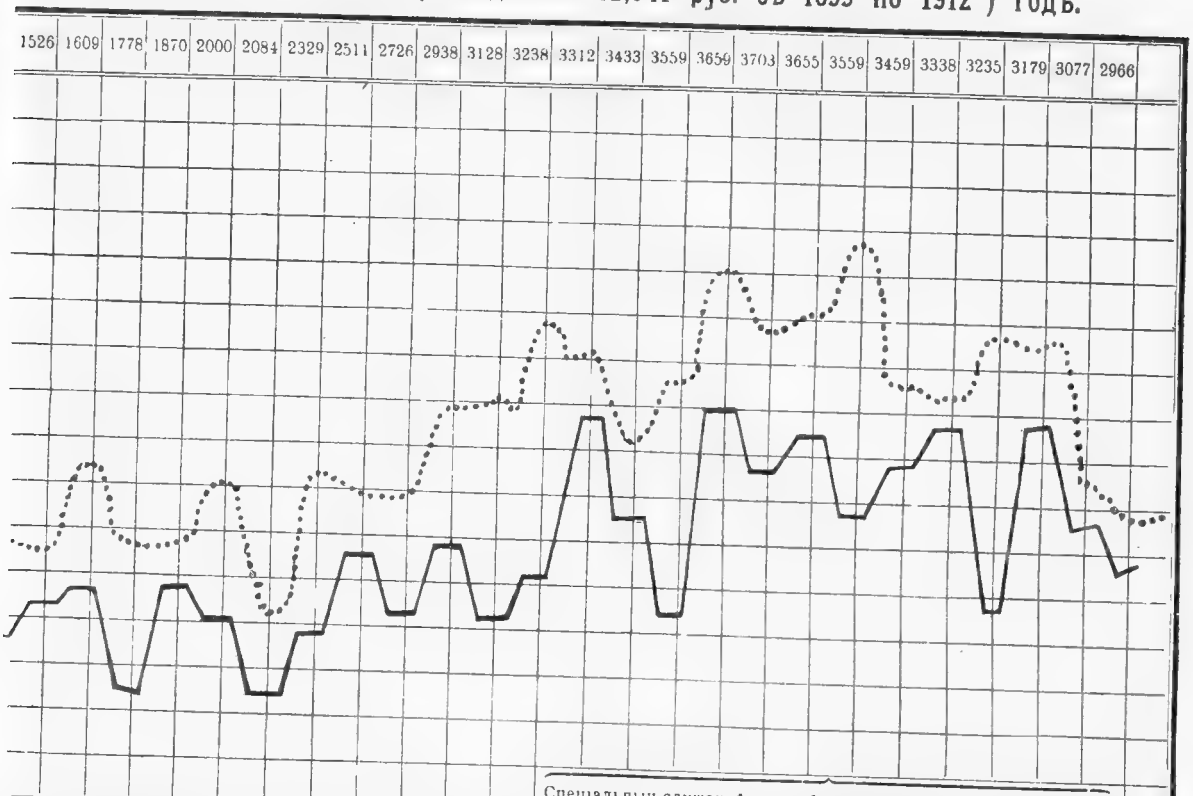

1526	1609	1778	1870	2000	2084	2329	2511	2726	2938	3128	3238	3312	3433	3559	3659	3703	3655	3559	3459	3338	3235	3179	3077	2966

Специальный служащій для собиранія свѣдѣній о свободн ваканс.

емая Частнымъ Собраніемъ изъ своей среды въ помощь Правленію																Самостоятельное бюро собранія безмѣстныхъ.					Комиссія изъ Частнаго Собранія въ помощь Правленію.				
888	1889	1890	1891	1892	1893	1894	1895	1896	1897	1898	1899	1900	1901	1902	1903	1904	1905	1906	1907	1908	1909	1910	1911	1912	
55	82	67	69	80	51	85	80	78	99	100	119	110	92	105	130	117	120	136	106	104	116	115	82	75	
53	56	36	58	51	35	49	66	54	69	53	62	96	75	54	100	86	94	77	87	95	58	96	73	68	2776
											333 р	600 р	650 р	650 р	575 р	615 р	810 р	910 р	1214	1334	1218	1187	1216	1229	12,541

отъ котораго въ 1901 году былъ полученъ отвѣтъ, что онъ призналъ ходатайство объ утвержденіи „Бюро“ не заслуживающимъ удовлетворенія, что и было принято Обществомъ къ свѣдѣнію.

Съ 1906 года дѣятельность Общества по изысканію средствъ къ расширенію и упорядоченію дѣла помѣщенія на занятія вновь стала проявляться. Общимъ Собраніемъ было принято предложеніе Правленія „о взаимномъ содѣйствіи съ однородными Обществами въ дѣлѣ пріисканія занятій безмѣстнымъ членамъ Общества“. Для чего было рѣшено созвать представителей указанныхъ Обществъ для совмѣстныхъ совѣщаній. Но такія совѣщанія по независящимъ отъ Общества обстоятельствамъ не могли состояться, и сношенія съ однородными Обществами по дѣлу пріисканія занятій ограничились лишь взаимнымъ обмѣномъ свободными неиспользованными мѣстами. Въ 1907 году были выработаны и утверждены Общимъ Собраніемъ особыя правила: 1) для безмѣстныхъ членовъ Общества, 2) для бюро по пріисканію занятій и 3) положенія о собраніяхъ безмѣстныхъ. Эти мѣры, направленныя исключительно на улучшеніе дѣла пріисканія занятій безработнымъ членамъ Общества, еще не успѣли въ достаточной мѣрѣ быть примѣнены, какъ въ 1910 г. циркуляромъ Московскаго Градоначальника „бюро“ и собранія безмѣстныхъ были закрыты, какъ несогласованныя съ уставомъ Общества. Съ 1910 г. Правленіе вновь взяло на себя обязанности вести дѣло помѣщенія на занятія. Въ помощь Правленію для этого дѣла Частнымъ Собраніемъ изъ своей среды ежегодно избирается комиссія изъ 7 лицъ.

Проявляя заботы о матеріальной поддержкѣ своихъ безмѣстныхъ членовъ, кромѣ денежныхъ выдачъ по праву согласно устава, Обществомъ въ 1875 году сдѣлано постановленіе, въ силу котораго всѣ потерявшіе занятія освобождаются отъ ежегодныхъ взносовъ на все время безмѣстности. Далѣе, идя навстрѣчу желаніямъ возможно облегчить и безъ того слабый бюджетъ безработныхъ отъ такой важной статьи расхода, какъ плата за квартиру, въ 1900 году были открыты для безмѣстныхъ членовъ безплатныя квартиры.

Озабочиваясь положеніемъ своихъ членовъ, Обществомъ въ тоже время оказывается, можетъ быть небольшая, но все же помощь потерявшимъ занятія торговымъ служащимъ, не принадлежащимъ къ числу членовъ Общества. Еще въ 1863 году, по предложенію Правленія, образована касса добровольныхъ пожертвованій, изъ которой все собранное къ праздникамъ Рождества и Пасхи выдается безмѣстнымъ торговымъ служащимъ, не членамъ, заявившимъ о помощи.

Помимо всего сказаннаго, для рекомендаціи своихъ членовъ, желающихъ получить занятія, Обществомъ время отъ времени помѣщались какъ въ столичныхъ, такъ и провинціальныхъ газетахъ объявленія, вывѣшивались плакаты и разсылались къ различнымъ фирмамъ циркуляры.

Въ заключеніе необходимо указать, какъ на результатъ дѣятельности Общества по пріисканію занятій своимъ безмѣстнымъ членамъ, на слѣдующія цифры: за пятидесятилѣтній періодъ при посредствѣ Общества поступило на занятія 2776 человѣкъ. Израсходовано же Обществомъ на дѣло пріисканія занятій 12541 р. *)

*) См. таблицу движенія безмѣстныхъ членовъ.

Культурно просвѣтительная дѣятельность Общества.

I. БИБЛІОТЕКА.

1. Средства библіотеки.

Библіотека, вызванная къ жизни одновременно съ самимъ Обществомъ, первоначально получила всего 257 р.: 247 р. отъ 56 членовъ и 10 р. пожертвованій. Изъ этой скромной суммы все таки не все было израсходовано въ 1863 г.: только 20 р. 25 к. пошли на покупку книгъ, 144 р. 50 к. на выписку газетъ и журналовъ на слѣдующій годъ, и такимъ образомъ къ 1 января 1864 г. оказался остатокъ въ 77 р. 10 к., положившій начало „Капиталу Библіотеки", достигшему къ 1 января 1913 года 36618 р. 44 к.

Первоначальный источникъ—добровольные взносы дѣйствительныхъ членовъ, въ сущности пожертвованія—не могли бы, однако, дать такого роста капитала библіотеки. Съ теченіемъ времени годичныя суммы такихъ поступленій не росли, а падали, также и средній, одного члена, взносъ никогда больше не достигалъ размѣра, близкаго къ первоначальному. Такъ поступило:

1863	247.—	отъ	56,	ср.	4.40	1874	16.50	отъ	14, ср. 1.18
1864	147.—	„	91	„	1.61	1875	25.50	„	18 „ 1.42
1865	206.91	„	149	„	1.39	1876	34.26	„	31 „ 1.10
1866	191.34	„	158	„	1.21	1877	24.50	„	23 „ 1.06
1867	151.75	„	117	„	1.29	1878	30.—	„	22 „ 1.37
1868	94.—	„	83	„	1.13	1879	15.—	„	14 „ 1.07
1869	61.30	„	52	„	1.18	1880	18.40	„	16 „ 1.15
1870	58.50	„	52	„	1.12	1881	19.50	„	13 „ 1.46
1871	28.50	„	23	„	1.24	1882	19.—	„	11 „ 1.73
1872	21.75	„	17	„	1.27	1883	19.20	„	10 „ 1.92
1873	18.50	„	17	„	1.09				

Въ сущности, на такомъ источникѣ не только нельзя было основать библіотеки, но и явилась бы она, не принадлежностью Общества, а случайнымъ при немъ придаткомъ. По всему же духу, объединившему учредителей и объединявшему все время Общество такія учрежденія, какъ библіотека, должны являться однимъ изъ органовъ Общества, осуществляющихъ его задачи. Поэтому съ первыхъ же лѣтъ Оборотный капиталъ Общества является главнымъ вкладчикомъ въ капиталъ библіотеки до 1886 г. Такъ отчислено изъ Оборотнаго капитала въ капиталъ библіотеки: (% отнесены къ общей суммѣ всѣхъ поступленій).

1864	— —	1872	1031.55—94_7%	1880	1341.25 —85_1%
1865	175.21—40_5%	1873	1015.43—96_4%	1881	466.67 —45_8%
1866	355.69—62_7%	1874	997.63—96_8%	1882	700.— —58_8%
1867	445.83—73_4%	1875	1116.82—95_7%	1883	700.— —63_4%
1868	604.30—83_3%	1876	1306.68—93_4%	1884	700.— —70_5%
1869	1051.60—92_5%	1877	921.09—95_2%	1885	700.— —69_9%
1870	821.31—91_1%	1878	886.08—92_8%		
1871	687.11—96_0%	1879	884.38—94_1%		

Эти отчисленія еще не исчерпываютъ участія Оборотнаго капитала въ жизни библіотеки; изъ него уплачивалось еще жалованье библіотекарю и производились расходы по разборкѣ библіотеки въ 1871, 1872, 1877 и 1878 гг. (всего 313 р. 50 к.). Только Общее Собраніе 28 февраля 1908 г. постановило всѣ расходы по библіотекѣ относить на счетъ капитала библіотеки.

Однако, эти отчисленія не больше, чѣмъ добровольные взносы членовъ обладали качествами обезпеченности и правильности. Ввиду этого, при измѣненіи устава Общества въ 1885 г. §-мъ 60-мъ былъ установленъ болѣе независимый источникъ капитала библіотеки, именно $^1/_{12}$ часть членскаго взноса, т. е. 1 р. (по уставу 1903 г., $^1/_{15}$—членскаго взноса 15 р.); этотъ новый источникъ сразу же сталъ давать поступленія, значительно превосходящія прежнія, что дало возможность приступить къ правильному погашенію стоимости библіотеки.

Поступленія эти были:

1886	1465.23	1895	2474.25	1904	3521.38
1887	1388.48	1896	2676.66	1905	3393.72
1888	1464.33	1897	2912.75	1906	3248.17
1889	1614.18	1898	3001.17	1907	3169.22
1890	1671.49	1899	3077.83	1908	3068.43
1891	1808.90	1900	3189.25	1909	3021.74
1892	1891.74	1901	3308.67	1910	2857.43
1893	2087.84	1902	3431.75	1911	2784.45
1894	2277.34	1903	3490.58	1912	2770.10

Участіе Оборотнаго капитала въ библіотекѣ, однако, не прекратилось и росло: какъ выше сказано, жалованье библіотекарю, также помощникамъ его, покрывалось изъ Оборотнаго капитала, а этотъ расходъ съ усложненіемъ дѣла росъ, напримѣръ, въ 1866-1868 платилось по 300 р., а въ 1909 вмѣстѣ съ наградными уплачено 4 лицамъ 1720 р.

Капиталъ библіотеки увеличивался еще отъ процентовъ на свободную часть его, что въ послѣдніе годы даетъ уже цифры, приближающіяся къ былымъ отчисленіямъ изъ Оборотнаго капитала:

1877	5.47	1890	53.32	1898	129.03	1906	436.56
1881	23.46	1891	89.65	1999	162.82	1907	535.12
1882	18.17	1892	80.80	1900	197.16	1908	547.89
1883	22.47	1893	125.91	1901	259.85	1909	637.25
1884	62.97	1894	92.80	1902	343.77	1910	634.96
1885	53.78	1895	101.71	1903	367.56	1911	741.26
1888	4.37	1896	126.87	1904	408.43	1912	865.90
1889	14.65	1897	130.58	1905	457.99		

Относя къ современнымъ цифрамъ, проценты дали въ 1911 г. $20,_{72}\%$ всѣхъ поступленій въ капиталъ библіотеки и $26,_{62}\%$ членскихъ. Обнаруживается такимъ образомъ стремленіе создать основной капиталъ библіотеки, или фондъ.

Рядомъ съ этими „внѣшними“ поступленіями интересно отмѣтить „внутренняго“ характера ежегодное (кромѣ только 1871 г.) поступленіе, которое въ иные годы очень существенно

участвовало въ капиталѣ библіотеки. Это—штрафы за задержку книгъ читателями:

1866	10.20	1882	420.70	1897	132.40
1867	9.90	1883	355.80	1898	124.30
1868	27.30	1884	167.30	1899	102.30
1869	24.20	1885	207.70	1900	43.—
1870	22.10	1886	156.40	1901	56.70
1872	35.60	1887	239.90	1902	37.40
1873	19.30	1888	190.30	1903	17.10
1874	16.40	1889	238.—	1904	18.40
1875	25.—	1890	209.70	1905	78.70
1876	58.40	1891	189.—	1906	2.—
1877	16.10	1892	189.30	1907	582.70
1878	38.60	1893	232.10	1908	190.90
1879	40.70	1894	307.30	1909	140.05
1880	216.20	1895	232.60	1910	65.90
1881	501.80	1896	139.10	1911	51.50
				1912	92.70

Къ мелкимъ поступленіямъ нужно отнести пожертвованія:

1863	10.—	1888	11.—	1892	10.—	1896	7.—	1900	2.—
1885	5.—	1889	11.50	1893	11.50	1897	6.—	1901	2.—
1886	4.50	1890	17.—	1894	3.50	1898	1.—	1902	1.—
1887	10.—	1891	22.50	1895	9.25	1899	6.—	1903	2.—

Въ началѣ жизни библіотеки случайными, но тогда существенными поступленіями были отчисленія отъ литературныхъ и музыкальныхъ вечеровъ: въ 1864 г. 136 р. и въ 1865 году 50 р.

Печатаніе и доходъ отъ каталоговъ, отпускныхъ книжекъ и правилъ относились сначала на Оборотный капиталъ Общества, а съ 1881 г. на счетъ капитала библіотеки, что давало послѣднему нѣкоторое прирощеніе. Такъ, хотя въ 1881—1886 г.г. доходъ былъ 60.50 при расходѣ 80 р., но зато въ слѣдующіе годы записывается уже чистая прибыль:
1890—31.25, 1891 и 1892 по 33.—, 1893—69.30, 1894—166.—, 1895—73.50, 1896—35.—, 1898—95.—, 1900—110.— и 1901—85.—.

Послѣ этого времени операція относится въ счетъ библіотеки, къ оборотнымъ ея средствамъ.

Къ капиталу библіотеки причисленъ въ 1885 г. остатокъ отъ пожертвованія на портретъ И. С. Тургенева—25 р. 16 к.

Случайными поступленіями были уплаты за невозвращенныя книги, но они не увеличивали капитала, а только возмѣщали его уменьшеніе.

Изъ этихъ средствъ, помимо прямого назначенія, пополненія библіотеки, производилось сначала случайное списываніе съ ея стоимости (такъ въ 1873 г. списано за пропав-

Малый залъ дома въ Космодаміанскомъ пер.

шія книги 52 р. 15 к., въ 1881 г.—500 р., за переплеты въ 1863 г.—10.15, 1864—14.55, 1867—113.20, 1877—2037.50, 1880—555.95, за убытокъ отъ старыхъ газетъ и журналовъ въ 1877 г.—998.23), а потомъ съ 1881 г.—правильное 10% погашеніе книгъ, погашеніе журналовъ, а впослѣдствіи и движимаго имущества.

Расходъ на переплеты также сносился на счетъ капитала библіотеки, не обременяя ея стоимости, что имѣло характеръ

погашенія, но съ 1903 г. переплеты лежатъ въ стоимости библіотеки и подвергаются обычному 10 процентному погашенію.

Изъ капитала библіотеки съ 1904 г. покрываются и нѣкоторые расходы, которые прежде относились на Оборотный капиталъ Общества. 28 февраля 1908 г. Общее Собраніе высказалось даже за то, чтобы никакіе расходы по библіотекѣ не сносились на Оборотный капиталъ.

Ростъ капитала библіотеки и стоимости библіотеки (за списываніемъ погашенія) видны изъ слѣдующей таблицы балансовыхъ цифръ на 1-е января:

	КАПИТАЛЪ.	БИБЛІОТЕКА.		КАПИТАЛЪ.	БИБЛІОТЕКА.
1864	77.10	—.—	1889	10975.55	10892.10
1865	526.35	401.30	1890	11483.52	10960.17
1866	958.47	958.47	1891	12161.14	10932.11
1867	1515.70	1515.70	1892	12949.08	10035.03
1868	2123.18	2123.18	1893	13450.83	11731.42
1869	2848.78	2848.78	1894	14111.09	13000.36
1870	3985.88	3985.88	1895	14910.94	13518.78
1871	4887.79	4887.79	1896	15896.87	13739.68
1872	5003.40	5003.40	1897	16922.97	14642.94
1873	6692.30	6692.30	1898	17776.86	15860.90
1874	7693.38	7693.38	1899	18789.68	16636.04
1875	8723.91	8723.91	1900	20003.22	16481.25
1876	9891.23	9891.23	1901	21100.81	16834.43
1877	11290.57	11290.57	1902	22726.10	16127.59
1878	8722.—	8620.88	1903	23243.99	16410.74
1879	9080.68	9080.68	1904	23736.01	15427.89
1880	10620.76	10620.76	1905	24069.44	15008.11
1881	11640.66	10803.21	1906	26996.90	14784.55
1882	11295.92	10399.72	1907	28233.04	14415.83
1883	11116.24	10090.81	1908	30031.72	14262.22
1884	10889.77	9773.05	1909	31228.97	15396.90
1885	10555.76	9534.87	1910	32595.10	15655.94
1886	10502.80	9491.47	1911	33809.65	15718.72
1887	10555.80	10587.47	1912	35165.41	13834.38
1888	10710.83	10712.70			

2. Составъ библіотеки.

Первая комиссія—для устройства библіотеки, избранная Частнымъ Собраніемъ 8 сентября 1863 г., вполнѣ основательно рѣшила тѣ скромныя средства, при которыхъ дѣло начиналось, затратить главнымъ образомъ на выписку газетъ и журналовъ. Такъ для начала дѣла книгъ было куплено всего 16 томовъ на 20 р. 25 к., а газетъ и журналовъ выписано на 144 р. 50 к.: 3 ежедневныхъ, 4 недѣльныхъ, 1 двухнедѣльный, 7 мѣсячныхъ*). Дѣйствительно, на такія малыя средства невозможно было подобрать библіотеку сколько-нибудь отвѣчающую разнороднымъ требованіямъ. Періодическая же печать, откликаясь на всѣ важные вопросы современности, представляя на своихъ страницахъ первое изданіе новыхъ произведеній лучшихъ писателей, имѣя въ себѣ также отдѣлъ научный — уже сама по себѣ составляла разнообразную библіотеку. Въ тогдашнее время почти всѣ цѣнное въ литературѣ и наукѣ проходило предварительно журналъ, и лишь впослѣдствіи, по указаніямъ успѣха, издавалось отдѣльно. По этимъ причинамъ, первоначальное

---

*) Книги эти были: Кольбъ. Статистика.—Курсьель-Сенель. Трактатъ о политич. экономіи.—Бокль. Исторія цивилизаціи въ Англіи. Гервинусъ. Исторія XIX в.—Шерръ. Всеобщ. исторія литературы.—Гартингъ. Очерки природы.—Вышеславцовъ. Очерки перомъ и карандашемъ.—Шекспиръ. Гамлетъ. Макоетъ. Король Лиръ. Такимъ образомъ, первыя пріобрѣтенія представляли авторитетнѣйшія научныя произведенія, три произведенія литературнаго колосса, знаменитые очерки кругосвѣтнаго плаванія и одну вещь популярнаго естествознанія.

Газеты и журналы первой выписки были: Московскія Вѣдомости, Биржевыя Вѣдомости, Голосъ, Русскій Вѣстникъ, Современникъ, Отечественныя Записки, Морской Сборникъ, Православное Обозрѣніе, Русскій Архивъ, Книжный Вѣстникъ, Искра, Развлеченіе, Оса. (Сатирическіе журналы). Собраніе иностранныхъ романовъ, повѣстей и разсказовъ. (Мѣс.) Иллюстрація. Здѣсь.—Изданія разныхъ направленій и содержанія, лучшія изъ тогдашнихъ. Нѣсколько неожиданно кажется „Морской Сборникъ“, но это былъ до 1864 г. журналъ широкаго общественнаго и литературнаго интереса и только съ этого года сталъ болѣе спеціальнымъ. Очевидно онъ былъ выписанъ на основаніи прежней репутаціи. „Книжный Вѣстникъ“ былъ однимъ изъ лучшихъ библіографическихъ изданій. „Православное Обозрѣніе“ было лучшимъ для того времени духовнымъ журналомъ съ широкимъ кругозоромъ. Въ немъ впослѣдствіи печатался Владиміръ Соловьевъ. „Искра“ — лучшій русскій сатирическій журналъ по отзыву Энцикл. Слов. Брокгауза—Ефрона. Такимъ образомъ, подборъ журналовъ должно назвать очень удачнымъ.

рѣшеніе комиссіи дало направленіе и дальнѣйшему росту библіотеки: періодическая печать, преимущественно журналы выписывались и впослѣдствіи широко, по нѣскольку экземпляровъ, долгое время превышая даже по числу томовъ книгу. Такъ, напримѣръ въ 1881 году на 1 января имѣлось 3437 тома книги и 5555 т. період. изданій; соотвѣтственныя цифры на 1-ое января 1882 г.—3654 и 8824, 1883 г.—3936 и 6148; 1884—4060 и 6508; 1885—4193 и 6874, и т. д. По сказаннымъ причинамъ изъ старыхъ поветшавшихъ журналовъ выдѣлялись нѣкоторыя произведенія и переплетались отдѣльно. Такъ въ 1881 г. было выдѣлено 38 томовъ, въ 1882 г.—24 т., въ 1883 г.—30 т. отдѣльныхъ произведеній.

Изъ книгъ пріобрѣталась преимущественно изящная литература, но и научная съ самаго начала составляла значительную часть. Въ 1865 г. ихъ значится даже больше: 164 т. противъ 132 т. беллетристики, какъ и въ 1867 г.: 286 т. противъ 236 т. Повидимому, количество при этомъ не шло въ разрѣзъ съ качествомъ: отчетъ 1866 г. отмѣчаетъ хорошій отдѣлъ по политической экономіи, статистикѣ и промышленности съ сочиненіями и на иностранныхъ языкахъ.

Пріобрѣтеніе новыхъ книгъ съ самаго начала находилось подъ вліяніемъ самихъ читателей: именно первыя же правила библіотеки предоставляли каждому пользующемуся члену указывать желательныя къ покупкѣ книги.

Помимо покупки библіотека пополнялась пожертвованіями, особенно обильными въ началѣ. Такъ первый годъ поступило 166, въ 1864 — 267, въ 1865 — 112, въ 1866 — 167, въ 1867 — 154 тома. Но этотъ источникъ, случайный и по объему и по подбору, давалъ запасъ, мало отвѣчающій спросу читателей, такъ что нѣкоторые изъ первыхъ отчетовъ Общества указываютъ, что, къ сожалѣнію, жертвуются книги, потерявшія цѣнность или интересъ современности. Изъ болѣе цѣнныхъ библіографическихъ изданій слѣдуетъ отмѣтить пожертвованныя А. А. Капустинымъ „Уложеніе царя Алексѣя Михайловича“, изд. 1737 г. и С. Н. Гомановскимъ рѣдкая рукопись „Степенной книги“, а по современнымъ вопросамъ И. В. Дьяковымъ—64

„Весьма хорошихъ книгъ“ по отзыву тогдашняго отчета и К. Т. Солдатенковымъ—161 т. его извѣстныхъ научной цѣнностью изданій.

Производившіяся временами разборки и пересмотры библіотеки сопровождались обыкновенно пополненіемъ и обновленіемъ состава—общимъ и по нѣкоторымъ отдѣламъ. Такъ въ 1892 г. кромѣ общей замѣны пришедшаго въ ветхость новыми изданіями обращено вниманіе на произведенія нашихъ лучшихъ писателей, которыхъ много прикуплено и притомъ въ нѣсколькихъ экземплярахъ. Въ 1893 г. пополнены отдѣлы по богословію и иностранный. Въ этомъ же году въ удовлетвореніе назрѣвшей потребности выдѣленъ изъ общаго состава особый дѣтскій отдѣлъ, который при этомъ былъ значительно пополненъ. Въ дальнѣйшемъ этотъ отдѣлъ вызывалъ особенное вниманіе и заботы, и библіотечная комиссія, когда она дѣйствовала, прибѣгала даже къ содѣйствію спеціалистовъ педагоговъ для разумной постановки его. Въ 1907 г. получалось 14 разнообразныхъ дѣтскихъ журналовъ, а дѣтскія книги составляли рядомъ съ произведеніями изящной словесности главную часть пріобрѣтеній.

Кромѣ прямо библіотечныхъ пріобрѣтеній, въ 1866 г. были куплены глобусъ и карты на пожертвованныя для того деньги; въ 1883 г. — портретъ И. С. Тургенева, въ 1908 г. пожертвованъ портретъ Л. Н. Толстого, въ 1910 г. рѣшено пріобрѣсти портретъ Н. В. Гоголя.

Въ 1912 г. библіотека состояла изъ 15309 томовъ.

Наибольшую относительную долю этого количества составляетъ беллетристика — 45 процентовъ. Послѣ того слѣдуетъ исторія—8 процентовъ, дѣтскія книги—8 процентовъ, общественно-юридическія науки—7 процентовъ, географія—4 процента, православіе около 2 процентовъ и затѣмъ книги по антропологіи, біологіи, ботаникѣ, геологіи, зоологіи, исторіи литературы, коммерческимъ знаніямъ, космографіи, критикѣ, математикѣ, материнству и дѣтской гигіенѣ, метеорологіи, механикѣ, минералогіи, педагогикѣ, психологіи, политехникѣ, религіи, ремесламъ, соціологіи, физикѣ, физіологіи, философіи, химіи, этикѣ. По

этимъ предметамъ имѣются рядомъ съ новѣйшими и основныя, капитальныя произведенія, такъ же какъ строго научныя рядомъ съ популярными, такъ что они могутъ считаться хорошо обставленными, хотя нѣсколько неравномѣрно—въ зависимости отъ спроса. Помимо упомянутыхъ предметовъ есть книги и по другимъ вопросамъ, какъ авіатикѣ, анатоміи, бактеріологіи, библіографіи, ветеринаріи, земледѣлію, лингвистикѣ, медицинѣ и пр. и пр., причемъ и въ этихъ отрасляхъ существуютъ весьма почтенныя изданія.

Изъ періодической печати получаются лучшіе журналы и газеты различныхъ направленій.

Изъ иностранныхъ — нѣмецкій отдѣлъ включаетъ преимущественно беллетристику дня, главнымъ образомъ переводную, а французскій—лучшихъ авторовъ старыхъ и недавнихъ новыхъ. Кромѣ того есть нѣсколько книгъ англійскихъ (между прочимъ полный Шекспиръ) и итальянскихъ (есть д'Аннунціо).

---

3. Служба библіотеки: размѣръ и направленіе спроса.

Уже съ первыхъ лѣтъ жизни библіотеки выяснилось, что она составляетъ существенную потребность для только что объединившагося класса. Въ 1864 г. изъ небогатаго запаса ея произведено 1100 выдачъ и кромѣ того съ 1-го февраля того же года усердно стала посѣщаться читальня, гдѣ могли прочитываться въ вечерніе часы свѣжія періодическія изданія. Въ слѣдующіе годы число выдачъ (отдѣльныхъ томовъ) растетъ очень быстро, поднимаясь уже съ 1866 г. до 4986, въ 1872 г.—до 21080, въ 1882 г.—33285, въ 1892 г.—85880. Въ позднѣйшіе годы съ 1898 г. спросъ убываетъ и въ 1902 выдано только 66401 томъ.

Подобное же движеніе обнаруживаетъ и распространенность потребности. Вначалѣ изъ числа дѣйствительныхъ членовъ пользовались менѣе трети. Такъ даже въ 1869 г. изъ 1389 членовъ только 425 брали книги. Но далѣе читающая часть растетъ, такъ что уже въ 1870 г. изъ 1529 членовъ—610,

т. е. $39_{9}\%$, въ 1871 г. изъ 1527—645, т. е $42_{21}\%$. Наибольшія цифры даютъ 1879 г. (928 изъ 1239, т. е. $74_{89}\%$) и 1888 г. (1240 изъ 1609, т. е. $77_{06}\%$). Въ 1897 г. однако, цифра падаетъ до $65_{3}\%$ (2040 изъ 3128).—Напряженность пользованія также со временемъ усиливалась, хотя цифры непараллельны предыдущимъ. Такъ въ 1869 г. приходилось 42_{63} выданныхъ тома на 1 читателя, въ 1870—45_{85}, въ 1871—43_{75}, въ 1879—35_{33}, въ 1888—59_{26}, въ 1897—51_{38}. Отсюда видно, что годомъ наибольшаго пользованія былъ 1888 г., такъ какъ въ немъ совпадаютъ максимумы распространенности и напряженности спроса.

Съ самаго начала спросъ обнаружился не только на книги „для легкаго чтенія“, какъ ихъ тогда называли, но и на образовательныя. Такъ, въ 1864 г. книгъ „легкаго чтенія“ выдано 359 т. (при 132 т., имѣвшихся въ наличности), научныхъ 176 (при 164 т.) и періодическихъ изданій 559 (при 214 т.). Въ слѣдующіе годы спросъ на образовательную литературу не ослабѣваетъ, хотя даетъ значительныя колебанія. Такъ, сначала онъ сильно растетъ: со 176 въ 1864 г. доходитъ до 4366 въ 1876 г., но затѣмъ падаетъ и вновь поднимается до наибольшей цифры 9837 въ 1895 г., послѣ чего снова падаетъ, оставаясь въ дальнѣйшемъ на цифрахъ 5000 съ сотнями. Изъ отдѣльныхъ отраслей въ 80-хъ годахъ преобладаніе было за историческими сочиненіями, въ 1892—1897 г.г. за отдѣломъ политической экономіи, философіи и богословія, съ 1898 по 1901 г.г. за естествознаніемъ, а затѣмъ опять за исторіей. Впрочемъ, принимая въ разсчетъ, что превышенія другихъ отдѣловъ надъ исторіей бывали незначительны, будетъ болѣе характеризующимъ сказать, что наибольшимъ спросомъ вообще пользовались историческія сочиненія, затѣмъ экономическія науки, естествознаніе и далѣе географія. Наконецъ, принявъ въ соображеніе, что изъ „историческихъ“ книгъ весьма многія близко примыкаютъ къ „легкому чтенію“, мы можемъ сдѣлать, съ малымъ вѣроятіемъ ошибки, выводъ, что наибольшимъ спросомъ въ области серьезной книги обладали экономическія науки, затѣмъ естествознаніе, исторія, географія и путешествія.

Духовныя книги спрашивались въ такомъ количествѣ: въ 1864 году взяты 6 т. изъ 31, въ 1865 — 9, въ 1869 — 70, далѣе 80, 90, 65, въ 1874 г.—110. Не оставались внѣ спроса и книги на иностранныхъ языкахъ.

Но огромную часть спроса составляла беллетристика. Такъ, въ 1864 г. — $32_{64}\%$ общаго спроса, въ 1866 — уже $47_{04}\%$, въ 1870—$50_{35}\%$, въ годъ наибольшаго оживленія спроса—1888—$73_{67}\%$, и такой же приблизительной цифрой выражался и % послѣ (напримѣръ: въ 1906 г. $71_{3}\%$).

Спросъ на періодическія изданія по цифрамъ непосредственно слѣдуетъ за беллетристикой, составляя въ 1870 г., напр. $39_{06}\%$, въ 1888—$21_{29}\%$ и падая затѣмъ до $14_{05}\%$, въ 1906 г. Такъ какъ періодическія изданія брались главнымъ образомъ ради беллетристики, то мало погрѣшая можно принять, что спросъ на беллетристику всегда составлялъ около 80% общаго спроса.

Со времени выдѣленія дѣтскаго отдѣла спросъ на эту литературу обнаружилъ значительное постоянство. Такъ, въ 1892 г. онъ составилъ $3_{47}\%$, въ 1893—$3_{96}\%$, въ 1894—$4_{9}\%$, въ 1895—$5_{15}\%$, въ 1906—$6_{09}\%$. Такимъ образомъ безъ большихъ скачковъ онъ прочно возросталъ.

Изъ сопостановленія приведенныхъ данныхъ видно, что спросъ всегда отличался достаточною живостью и разнообразіемъ и что, елѣдовательно, библіотека въ значительной степени отвѣчала существующей потребности.

---

4. Управленіе библіотекою.

Для первоначальнаго устройства библіотеки Частное Собраніе 8 сентября 1863 г. по предложенію Правленія избрало комиссію изъ 7 членовъ *). Комиссія рѣшила вопросъ, какъ использовать поступившія на это дѣло суммы и выработала

*) Комиссія по устройству библіотеки состояла изъ: А. Б. Воробьева, В. Н. Лигды, П. М. Дуфнера, П. П. Колотилова, С. К. Басова, В. М. Переплетчикова и А. П Степанова.

правила пользованія книгами. Для выдачи и пріема книгъ были назначены два дня — среда и суббота отъ 11 до 1 часу дня, когда въ Правленіи долженъ былъ находиться членъ, завѣдующій письмоводствомъ. Кромѣ того съ 1 февраля 1864 г. отъ 6 до 9 ч. вечера по буднямъ была открыта читальня періодическихъ изданій.

Въ дальнѣйшемъ завѣдываніе библіотекою принадлежало одному изъ членовъ Правленія *), а для веденія дѣла назначенъ библіотекарь, которому Частное Собраніе 13 декабря 1864 г. опредѣлило жалованье въ 25 р. въ мѣсяцъ изъ Оборотнаго капитала Общества. Пріобрѣтеніе книгъ лежало внѣ полномочій упомянутыхъ двухъ лицъ, а зависѣло отъ Общаго Собранія. Указаніе же книгъ, желательныхъ къ пріобрѣтенію, постановленіемъ Общаго Собранія 15 ноября 1864 г., предоставлено было каждому члену, для чего заведена была особая книга заявленій.

Библіотекаремъ первоначально былъ помощникъ бухгалтера А. Я. Романовъ. Жалованье ему съ развитіемъ дѣла увеличивалось: въ 1868 г. до 420, съ 1870 до 480, съ 1872 до 600 рублей. Усложнявшееся и новое дѣло, однако, оказалось ему, повидимому, не по силамъ, и уже постановленіе Общаго Собранія 3 мая 1873 г., чтобы стоимость пропавшихъ по винѣ библіотекаря книгъ относить на его счетъ, показываетъ, что дѣло заставляло желать улучшенія. Въ 1877 г. А. Я. Романовъ уступилъ мѣсто Федору Алексѣевичу Калашникову, прослужившему въ этой должности до кончины своей въ 1891 г. Послѣ разборки, закончившейся въ 1878 г., было списано за недостачу книгъ 500 р. Былъ списанъ также убытокъ отъ продажи старыхъ газетъ и журналовъ 998 р. 23 к., списаны съ цѣнности библіотеки переплеты на 2037 р. 50 к., и вскорѣ рѣшено правильное отчисленіе въ погашеніе библіотеки. Изъ этихъ дѣйствій видно, что въ дѣлѣ пріобрѣтенъ достаточный опытъ, и оно ставится на болѣе твердыя основанія. Чтобы не загромождать помѣщеніе, рѣшено (Общее Собраніе 18 ноября 1880 г.) продавать старыя газеты и журналы, которые имѣлись

*) Первымъ завѣдующимъ библіотекой былъ В. С. Прянишниковъ.

болѣе чѣмъ въ 2-хъ экземлярахъ. Проявилось и стремленіе бороться съ задержкою книгъ читателями: былъ установленъ (Общимъ Собраніемъ 18-го ноября 1880 г.) штрафъ за недѣлю (хотя бы только начавшуюся) въ 10 к. съ книги. Трудно, однако, рѣшить, оказалась ли эта мѣра сообразной цѣли. Суммы штрафовъ, сразу возросли до 40. 70 въ 1879 г., 216. 20 въ 1880 г.) и продолжали ростъ дальше; ихъ отказывались платить, такъ что Общее Собраніе 30 апрѣля 1882 г. обсуждало, какъ поступить отно-

Верхняя площадка лѣстницы и мраморныя доски съ именами учредителей и членовъ строительной комиссіи.

сительно неуплаченныхъ 218-ю членами свыше 600 р. наложенныхъ штрафовъ. Задача, такимъ образомъ, не была легкой, о чемъ говорятъ даже позднѣйшіе отчеты, напримѣръ за 1907 г. Въ 1883 г. 27 октября Общее Собраніе постановило 12 членамъ, за которыми числились эти штрафы, не выдавать до уплаты ихъ членскихъ билетовъ на 1884 г. Но въ 1895 г. Правленіе подошло къ вопросу иначе и ввело новыя правила о пользова-

ніи книгами, по которымъ законный срокъ держанія книгъ увеличенъ отъ 2-хъ недѣль до 1 мѣсяца.

Въ 1886 г. оказалось необходимымъ имѣть помощника библіотекарю, которому уплачено 150 р., а затѣмъ жалованье увеличивалось, а впослѣдствіи и число помощниковъ увеличивалось и въ послѣдніе годы дошло до 3—4. Кромѣ того, пересмотры библіотеки производились другими лицами. Такъ въ 1889 г. д. ч. Г. С. Михайловъ, бухгалтеръ Общества, принялъ на себя общій пересмотръ, болѣе правильное распредѣленіе книгъ по отдѣламъ и редактированіе новаго каталога.

Въ 1891 г. скончался библіотекарь Ф. А. Калашниковъ, „добросовѣстную и полезную дѣятельность“, котораго Правленіе Общества еще въ 1890 г. сочло „своимъ долгомъ засвидѣтельствовать“. Съ 1 августа 1891 г. принялъ должность библіотекаря Василій Алексѣевичъ Семеновъ, занимающій ее и понынѣ и начавшій службу въ 1886 г. помощникомъ библіотекаря.

Отзывъ Правленія о Ф. А. Калашниковѣ и долговременная служба В. А. Семенова свидѣтельствуютъ о томъ, что послѣ указаній опыта первыхъ лѣтъ, дѣло поставлено надлежащимъ образомъ, и если первые годы проходили въ заботахъ достигнуть такой постановки, то въ послѣдующіе годы усилія могли быть направлены къ развитію и усовершенствованію.

Въ этихъ цѣляхъ производились по временамъ пересмотры состава библіотеки, его пополненія, поновленія и въ этихъ же цѣляхъ въ 1904 году для завѣдыванія библіотекой была образована комиссія, которой вновь былъ пересмотрѣнъ, обновленъ составъ книгъ и приведенъ въ порядокъ, отвѣчающій современнымъ способамъ веденія библіотекъ, и введена карточная система; комиссія обратила также особенное вниманіе на постановку дѣтскаго отдѣла. Комиссія работала до 1910 г., когда ея дѣятельность, по независящимъ обстоятельствамъ, была прекращена.

Послѣ того, это трудное дѣло снова легло на Правленіе, которое отдѣляло для этого изъ своей среды одного или двухъ членовъ.

II. Научныя лекціи.

Устройство научныхъ лекцій, какъ средства къ удовлетворенію и пробужденію высшихъ духовныхъ запросовъ, какъ пути къ расширенію и углубленію умственнаго кругозора, съ самаго начала Общества было его мечтой.

Первая попытка въ этомъ направленіи была намѣчена въ 1864 г. Комиссія о „Собраніи“ при Обществѣ выразила желательность устройства публичныхъ лекцій „по предметамъ общаго образованія, преимущественно имѣющимъ какую-либо связь съ торговлей и промышленностью“; эта послѣдняя оговорка не стремилась, однако, сузить характеръ предполагаемыхъ лекцій, такъ какъ далѣе говорилось вообще о поднятіи уровня образованности и даже о „нравственномъ улучшеніи“. Такимъ образомъ, оговорка представляла только мостокъ отъ узкой дѣйствительности къ широкимъ, красивымъ и цѣннымъ перспективамъ. Въ 1867 году Старшины „Собранія“ обратились въ Московскій университетъ съ просьбой содѣйствовать устройству лекцій и кромѣ того печатали приглашенія „Къ нашимъ ученымъ“. На что отозвались пр. пов. Соловьевъ, г. Ещинскій и прочли лекціи: первый „О судебныхъ уставахъ 20 ноября 1864 г.“, а второй“ О гигіенѣ“. Лекціи приняты были съ громаднымъ интересомъ тѣмъ болѣе, что первая касалась жгучаго предмета современности, и лекторамъ была выражена горячая благодарность всего Общества.

Въ 1879 и 1880 гг. удалось устроить лекціи торговаго и вексельнаго права, читанныя магистромъ гражданскаго права, Н. А. Миловидовымъ. Къ сожалѣнію, за выѣздомъ лектора, онѣ не были доведены до конца. Всего было прочитано 6 лекцій. Посѣтителей было 34 изъ членовъ Общества и 4 постороннихъ. За два года (1879 — 80 академическій) поступило за слушаніе 192 р. 30 к., израсходовано на устройство 139 р. 10 к., возвращено платы 8-ми лицамъ 12 р., такъ что осталось прибыли 41 р. 20 к. Эти цифры показываютъ значительный интересъ къ лекціямъ при спеціальности предмета и высотѣ входной платы.

Въ 1881 и 1882 гг. состоялись лекціи по политической экономіи проф. Н. А. Каблукова. Лекціи были дочитаны до конца по намѣченной программѣ. Слушали ихъ 18 членовъ и ихъ семействъ и 16 стороннихъ, поступило платы 205 р. 90 к., израсходовано 224 р. 95 к., слѣдовательно 19 р. 5 к. расходовъ не покрылись платой.

Затѣмъ дѣло по устройству лекцій прервалось и возобновилось въ 1897 г.

Въ этомъ году были устроены лекціи:

С. П. Меча—4 лекціи по географіи, на которыхъ всего было 2135 слушателей съ платой по 25 коп.

1. Гренландія, какъ примѣръ полярной страны. 2. Кавказъ, какъ примѣръ горной страны. 3. Чудеса Ніагары. 4. Парижъ, центръ міровой культуры.

П. В. Преображенскаго—2 лекціи по свѣтописи, съ 255 слуш. по 25 к.

А. Д. Алферова—2 лекціи Чарльзъ Диккенсъ. Городская галлерея имени Бр. Третьяковыхъ 120 слуш. по 25 к.

И. И. Янжула проф.—2 лекціи по политической экономіи 262 сл. (65 по 60 к. и 197 по 40 к.) — „Въ поискахъ за рынками“.

Расходъ по лекціямъ составилъ 809 р. 56 к., изъ которыхъ 49 р. 26 к. покрыты изъ оборотнаго капитала.

Въ 1898 г. состоялись лекціи:

С. П. Меча—2 лекціи по географіи 392 слуш. по 25 к.

А. Д. Алферова—2 лекціи 140 слуш. по 25 к.—„В. Г. Бѣлинскій“.

А. А. Кизеветтера—4 лекціи. 520 слушат. по 25 к. „Проповѣдникъ просвѣщенія въ русской дореформенной провинціи“.

Въ слѣдующемъ 1899 г. уже только 2 лекціи Анцыферова „Значеніе дѣятельности Петра Великаго въ исторіи“ съ 91 сл., съ недоборомъ 40 р. 45 к. при 60 р. 70 к. расхода.

Въ 1907 году группою членовъ изъ состава Правленія, Частнаго Собранія и комиссіи о пользахъ и нуждахъ выработанъ планъ устройства лекцій, и по этому плану были читаны лекціи:

В. А. Краснокутскимъ пр.-доц.—„Семья въ современномъ гражданскомъ Обществѣ".

Н. И. Чулицкимъ пр.-доц.—„О Лунѣ" и „О солнцѣ и планетахъ".

А. С. Ященкомъ—„Значеніе потребительныхъ Обществъ и Товариществъ въ борьбѣ за лучшее будущее".

Хименковымъ—„Ледниковая эпоха Европейской Россіи".

А. А. Кизеветтеромъ—„Борьба классовъ въ Московскомъ государствѣ".

Въ 1908 г., въ 1-ой половинѣ:

А. А. Кизеветтеромъ прочтено 8 лекцій „Россія въ 17 и 18 столѣтіяхъ", собравшихъ всего 909 слуш. изъ членовъ О-ва и 3386 сторон.

Проф. Шершеневичъ—„Акціонерное право", 4 лекціи, слуш. 195 чл. и 250 стороннихъ.

Пр-.доц. С. Ф. Фортунатовымъ—„Государственное устройство Англіи", 1 лекція, 64 члена и 96 сторон. слушат.

Во второй половинѣ: (со 2-ой пол. 1908 г. вѣдаетъ дѣло лекціонная комиссія).

Ф. М. Блюменталь—„О холерѣ", 52 члена и 152 сторон. сл.
„ „О чахоткѣ", 38 членовъ и 72 сторон.

П. С. Коганъ—4 лекціи по критической исторіи литературы: „Ибсенъ" 100 чл. и 405 сторон. сл., „Метерлинкъ" 80 чл. и 370 сторон. сл., „Оскаръ Уайльдъ" 34 чл. и 127 сторон. слуш., „Тургеневъ" 50 чл. и 262 сторон. сл.

Лекціи продолжались по 2 часа. Члены Общества имѣли входъ безплатный, сторонніе платили 15 коп., включая сбереженіе платья. За 2 года 1907 и 1908 такая ничтожная плата покрыла почти всѣ расходы: только 2 р. 10 к. пало на Оборотный капиталъ Общества.

Въ 1909 г. дѣло продолжало развиваться. На лекціи затрачено 530 р. 56 к., изъ которыхъ 478 р. 35 к. покрыто входной платой. Читали: А. А. Кизеветтеръ „Русская исторія въ 1-й половинѣ 19 столѣтія"—8 лекцій. Н. Л. Бродскій „Н. В. Гоголь"—3 лек. Д. Г. Буткевичъ „Современная школа и ея научно-педагогическія основанія"—1 лек. С. П. Мельгуновъ

„Религіозно-общественное движеніе въ 17 и въ началѣ 18 вѣка“— 1 лекція. А. С. Козловскій „Леонидъ Андреевъ“ — 1 лек., „Владиміръ Короленко“ — 1 лек. А. А. Титовъ „О завоеваніи воздуха“ 1 лек.

Снова начатое такимъ образомъ дѣло и обѣщавшее развитіе было прекращено въ 1910 г. и лекціонная комиссія, по независящимъ обстоятельствамъ, была распущена.

Въ 1911 г. удалось устроить лишь одну лекцію пр. пов. А. В. Позднякова: „Личныя и земельныя права крестьянъ по новымъ законамъ“.

III. Стипендіи Общества.

Для образованія дѣтей, братьевъ, сестеръ и сиротъ д.д. членовъ учреждены стипендіи и производятся выдачи а) изъ отчисленій изъ оборотнаго капитала, б) изъ процентовъ съ капитала школы и стипендій, в) изъ пожертвованныхъ суммъ и г) изъ процентовъ съ капитала „Сиротскій фондъ“ и капитала имени Н. И. Лаптева.

На 1-ое января 1913 г. Общество имѣетъ 162 стипендіи; изъ нихъ: а) въ среднеучебныхъ заведеніяхъ и другихъ: мужскихъ—55, женскихъ—20 и б) въ Торговыхъ школахъ Общества— въ мужской—53 и въ женской—34.

Стипендіи завѣщаются:

I. Въ разныхъ средне-учебныхъ заведеніяхъ:

а) мужскихъ:

по праву, т.-е. по жребію	44
„ рѣшенію Частнаго Собранія	9
„ волѣ учредителей стипендій	2
	55

б) женскихъ:

по праву, т.-е. по жребію 14
„ рѣшенію Частнаго Собранія 6

20

II. Въ Торговыхъ школахъ Общества:

а) въ мужской:

по рѣшенію Частнаго Собранія 35
„ волѣ учредителей 16
„ рѣшенію Частнаго Собранія и съ согласія учредителей 2

53

б) въ женской:

по рѣшенію Частнаго Собранія 17
„ волѣ учредителей 13
„ рѣшенію Частнаго Собранія и съ согласія учредителей 4

34

а всего 162

Принадлежащія Обществу стипендіи обезпечены:

I. Въ разныхъ средне-учебныхъ заведеніяхъ:

а) въ мужскихъ:

Капиталомъ „Стипендій“ 38
„ „Оборотнымъ“ 12
„ „Сиротскій фондъ“ 5

55

б) въ женскихъ:

Капиталомъ „Стипендій“ 9
„ „Оборотнымъ“ 6
„ „Сиротскіи фондъ“ 5

20

II. Въ Торговыхъ школахъ Общества:

а) въ мужской:

Капиталомъ	„Стипендій“	42
„	„Оборотнымъ“	10
„	„Наслѣдника Цесаревича“	1
		53

б) въ женской:

Капиталомъ	„Стипендій“	25
„	„Оборотнымъ“	7
„	„Наслѣдника Цесаревича“	2
		34
	а всего	162 *)

Пятьдесятъ пять мужскихъ стипендій, принадлежащихъ Обществу, распредѣляются между слѣдующими учебными заведеніями:

Учебныя заведенія.	число стипендій.
ИМПЕРАТОРСКІЙ Московскій Университетъ .	1
ИМПЕРАТОРСКОЕ Московское Техническое училище	7
ИМПЕРАТОРСКАЯ Московская Практическая Академія Коммерческихъ Наукъ	5 **)
ИМПЕРАТОРСКОЕ Московское Коммерческое училище	4
Александровское Коммерческое училище . . .	1
Московское Комисаровское Техническое училище	5
ИМПЕРАТОРСКОЕ Строгановское училище. .	1 ***)

*) Подробныя свѣдѣнія о стипендіяхъ въ Торговыхъ школахъ при Обществѣ можно найти въ очеркахъ о мужской и женской Торговыхъ школахъ.

**) Одна изъ этихъ стипендій даетъ возможность желающимъ продолжать образованіе на средства Общества въ Технологическомъ институтѣ.

***) На этой стипендіи могутъ воспитываться дочери и сестры г. членовъ Общества.

Московское Реальное училище. 2
Московское Прядильно-Ткацкое училище . . . 1
Московское Мѣщанское училище, Московскаго Купеческаго Общества 4
Въ гимназіяхъ и другихъ сред.-учебн. заведен. 24

55

Двадцать женскихъ стипендій Общества распредѣляются между слѣдующими учебными заведеніями:

Въ гимназіяхъ. 14
Филаретовское Епархіальное училище. 1
Московское Мѣщанское училище, Московскаго Купеческаго Общества 1
Торлецкая школа Общества поощренія трудолюбія для дѣвочекъ 4

20

Капиталы стипендій *).

На 1-ое января 1913 г. состоитъ:
въ процентныхъ бумагахъ въ учебныхъ заведеніяхъ:

На 1 стип. въ Александровскомъ Коммерческ. училищѣ . 4040
„ 1 „ „ Комисаровскомъ Техническомъ училищѣ . 2744
„ 2 „ „ Практич. Академіи Коммерч. наукъ . . .26400
„ 3 „ „ ИМПЕРАТОР. М. Коммерч. училищѣ . .23056
„ 2 „ „ Реальномъ училищѣ 2000
„ 2 „ „ Мѣщанск. учил. для дѣвоч. и мальч. . . .10500
„ 4 „ „ ИМПЕРАТОРСК. Технич. училищѣ . . . 8230
„ 1 „ „ Прядильно-Ткацкомъ училищѣ. 4339

82210

*) Капиталы стипендій торговыхъ школъ смотрите въ очеркахъ о мужск. и женск. торгов. школахъ при Обществѣ.

въ процентныхъ бумагахъ, хранящихся въ Обществѣ:

На 1 стип.	имени	т. д. В. Алексѣева въ ИМП. Ком. учил. . .	3000 —
„ 1 „	„	т-ва В. Морозова С-я въ Комисар. Техн. уч.	3000 —
„ 1 „	„	П. И. Попова въ гимн.	1000 —
„ 1 „	собр.	Щекинымъ въ универс.	2270 70
„ 2 „	имени	Р. А. Т. въ мужской и женск. школахъ . .	2000 —
„ 4 „	„	Грибова: 1 въ Комисар. учил., 2 въ мужск. и 1 въ женск. торг. шк.	7808 79
„ 4 „	„	Бурышкина: 1 въ мужской и 3 въ женск. торг. школ.	4603 48
„ 2 „	„	Александренко: 1 въ мужск. и 1 въ женск. торг. школахъ . . .	2000 —
На учрежд. стипен.		изъ капит. „Стипендій“	25984 28
Пожерт. Каменскимъ и друг.			323 23
На учрежд. стип.	имени	Островскаго .	210 63
„ „ „	„	Кукина И. С.	2505 41
Въ допол. стип.		въ Коммерч. учил. . .	177 62
Пожерт. Зубковой		въ пам. Лаптева . .	10000 —
			63893 14
			147103 44

7-го октября 1893 г. были утверждены правила, коими слѣдуетъ руководствоваться при пользованіи стипендіями Общества въ разныхъ учебныхъ заведеніяхъ. Въ 19 пунктахъ правилъ подробно и опредѣленно регламентируются условія пользованія общественными стипендіями. Наиболѣе характерными и существенными изъ этихъ пунктовъ являются слѣдующіе:

§ 1. Право на пользованіе стипендіями Общества въ разныхъ учебныхъ заведеніяхъ предоставляется каждому дѣйствительному члену О-ва, пробывшему въ этомъ званіи не менѣе

двухъ лѣтъ и сдѣлавшему членскіе взносы, какъ единовременный, такъ и два годичныхъ.

§ 2. Воспитываться на стипендіи О-ва могутъ сыновья и дочери дѣйствительныхъ членовъ, а также ихъ родные братья и сестры.

§ 3. Сироты, оставшіяся послѣ умершихъ дѣйствительныхъ членовъ, могутъ пользоваться стипендіями О-ва на равныхъ правахъ съ дѣтьми живыхъ дѣйствительныхъ членовъ.

§ 6. Желающіе воспользоваться стипендіей О-ва въ какомъ-либо учебномъ заведеніи подаютъ въ Правленіе О-ва письменныя заявленія, въ которыхъ опредѣляютъ точно имя члена семьи, его лѣта и въ какое именно учебное заведеніе желаютъ помѣстить.

§ 10. Стипендіи достаются по жребію, который вынимается въ чрезвычайномъ публичномъ засѣданіи Правленія самими кандидатами, кандидатками, или же ихъ родственниками, а при отсутствіи таковыхъ кѣмъ-либо изъ присутствующихъ.

§ 11. Вынувшіе жребій на свободныя стипендіи называются стипендіатами, а остальные—кандидатами.

§ 13. Стипендіаты О-ва не должны отставаться въ одномъ классѣ по два года, за исключеніемъ достойныхъ уваженія случаевъ, какъ, напримѣръ, продолжительной болѣзни.

§ 16. На освободившуюся стипендію зачисляются очередныя кандидаты и кандидатки.

§ 17. По замѣщеніи всѣхъ свободныхъ стипендій, непопавшіе на стипендіи могутъ на слѣдующій годъ снова подавать заявленія.

Отличительными отъ этихъ правилъ являются стипендіи съ капитала имени НАСЛѢДНИКА ЦЕСАРЕВИЧА, а также и пособія для образованія дѣтей бѣднѣйшихъ членовъ съ капиталовъ сиротскаго фонда и имени Н. И. Лаптева.

Стипендіи имени Е. И. В. ГОСУДАРЯ НАСЛѢДНИКА ЦЕСАРЕВИЧА были учреждены для воспитанія дѣтей (не сиротъ) дѣйствительныхъ членовъ, впавшихъ въ крайнюю бѣдность, въ ознаменованіе совершившагося 6-го мая 1884 г. совершеннолѣтія ЕГО ИМПЕРАТОРСКАГО ВЫСОЧЕСТВА ГОСУДАРЯ НАСЛѢДНИКА ЦЕСАРЕВИЧА НИКОЛАЯ АЛЕКСАНДРОВИЧА.

Сиротскій фондъ учрежденъ въ ознаменованіе событія Священнаго Коронованія ИХЪ ИМПЕРАТОРСКИХЪ ВЕЛИЧЕСТВЪ въ 1883 г.; онъ составился изъ добровольныхъ пожертвованій членовъ, части прибыли отъ духовнаго концерта 13 марта 1882 г. и части прибыли отъ устройства семейныхъ вечеровъ сезона 1882—83 г.г.

Къ фонду этому присоединяется состоящій при О-вѣ капиталъ на воспитаніе сиротъ членовъ. Общая сумма фонда въ день утвержденія состояла изъ 6036 р. 35 к.

По завѣщанію Ю. И. Зубковой въ 1885 г, поступило на воспитаніе сиротъ и дѣтей бѣдныхъ членовъ О-ва въ память Н. И. Лаптева 10000 р.

Наиболѣе существенными пунктами правилъ о полученіи пособій на воспитаніе дѣтей изъ сиротскаго фонда и капитала Лаптева являются слѣдующіе:

§ 1. Право на пользованіе пособіями изъ сиротскаго фонда предоставляется исключительно сиротамъ, дѣтямъ обоего пола, умершихъ д.д. членовъ. Право же на пособія изъ капитала Лаптева предоставляется не только сиротамъ, но и дѣтямъ бѣднѣйшихъ д.д. членовъ, состоящихъ въ О-вѣ не менѣе двухъ лѣтъ и сдѣлавшихъ полныхъ два взноса.

§ 4. Распредѣленіе пособій и зачисленіе на стипендіи предоставляются усмотрѣнію Частнаго Собранія.

§ 5. Къ вынутію жребіевъ на чрезвычайномъ засѣданіи Правленія допускаются всѣ члены семейства, достигшіе учебнаго возраста, но пользоваться пособіемъ изъ означенныхъ источниковъ можетъ только одинъ членъ семейства.

§ 8. Пособія назначаются до 50 р. въ годъ, по рѣшенію Частнаго Собранія.

§ 9. При равенствѣ положеній, просящихъ пособія на воспитаніе или же о зачисленіи на стипендіи можетъ быть допущено вынутіе жребіевъ, если это обусловливается недостаткомъ денежныхъ средствъ и стипендій.

На Общемъ Собраніи, происходившемъ 26-го октября 1906 г., былъ поднятъ вопросъ о пересмотрѣ правилъ пользованія стипендіями Общества. Въ этомъ засѣданіи было рѣшено:

1) признать правила о пользованіи стипендіями въ разныхъ учебныхъ заведеніяхъ, неудовлетворяющими назрѣвшимъ потребностямъ;

2) разработку означенныхъ правилъ, а также вообще вопросъ о цѣлесообразности пользованія стипендіями, поскольку это зависить отъ компетенціи Общаго Собранія, передать въ комиссію о пользахъ и нуждахъ Общества.

Означенная комиссія представила докладъ, какъ результатъ своихъ продолжительныхъ занятій, на Общее Собраніе 21-го марта 1911 г. Не найдя возможнымъ исполнить постановленіе предстоящаго Общаго Собранія въ виду перерабатываемаго устава Общества, комиссія тѣмъ не менѣе сочла необходимымъ высказать свое мнѣніе о слѣдующихъ желательныхъ измѣненіяхъ въ правилахъ о стипендіяхъ при будущей ихъ переработкѣ, а именно:

1) Поручить Правленію передъ освобожденіемъ стипендіи, оплачиваемой изъ Оборотнаго капитала, вопросъ объ ея продолженіи представлять своевременно на рѣшеніе Общаго Собранія.

2) Количество стипендій, обезпеченныхъ особымъ капиталомъ въ 25977 р. 28 к., отчисленныхъ изъ бывшаго капитала школы, должно быть приведено, по мѣрѣ ихъ освобожденія, въ соотвѣтствіе съ размѣромъ приносимыхъ означеннымъ капиталомъ процентовъ.

3) Стипендіи, обезпеченныя спеціальными капиталами, проценты съ которыхъ не покрываютъ платы за ученіе, могутъ быть замѣщены только въ томъ случаѣ, если желающіе воспользоваться ими лица изъявляютъ согласіе производить доплату изъ своихъ средствъ.

Примѣчаніе: если недостатокъ процентовъ обнаружится во время прохожденія стипендіатомъ курса, то недостающую сумму обязанъ доплачивать пользующійся стипендіей.

4) Пересмотръ правилъ о пользованіи стипендіями отложить до окончанія работъ комиссіи по реформамъ Общества, но принципіально признать, что при будущей ихъ переработкѣ въ основу должны быть приняты слѣдующія положенія:

а) пользованіе всякаго рода стипендіями предоставляется только дѣтямъ дѣйствительныхъ членовъ, впавшихъ въ бѣдственное положеніе, и ихъ сиротамъ, поскольку это не противорѣчитъ положенію о каждой отдѣльной стипендіи.

Примѣчаніе: за отсутствіемъ кандидатовъ, указанныхъ въ настоящемъ пунктѣ, право на стипендію предоставляется дѣтямъ всѣхъ д.д. членовъ Общества.

б) Распредѣленіе стипендій должно производиться органомъ, который можетъ быть учрежденъ при будущей реорганизаціи Общества для завѣдыванія благотворительной частью дѣятельности Общества.

в) Распредѣленіе стипендій должно производиться безъ различія пола дѣтей, поскольку это не противорѣчитъ волѣ жертвователей и допускается правилами учебныхъ заведеній.

г) При наличности большаго числа кандидатовъ, чѣмъ стипендій, таковыя распредѣляются путемъ жребія.

Съ самаго начала своей дѣятельности Общество заботилось объ учрежденіи стипендій въ различнаго рода учебныхъ заведеніяхъ, и въ настоящее время, какъ мы видимъ изъ вышеизложеннаго, число ихъ достигаетъ очень почтенной цифры (162), при чемъ въ принадлежащихъ Обществу торговыхъ школахъ имѣется 87 стипендій, изъ нихъ въ мужской школѣ—53 стипендіи, а въ женской—34. Изъ отчетовъ школъ за 1911—12 уч. годъ видно, что дѣтей членовъ О-ва въ мужской школѣ состоитъ 164, а въ женской—240. Пользуясь сравнительно съ дѣтьми постороннихъ значительной скидкой въ школѣ за ученіе, дѣти членовъ О-ва, почти въ четвертой части всего количества, благодаря стипендіямъ, и совсѣмъ освобождаются отъ платы за ученіе.

Характеръ замѣщенія стипендій указываетъ, что большинство ихъ предоставляется рѣшенію Частнаго Собранія, и такимъ образомъ служитъ для бѣднѣйшихъ членовъ. Ту же самую мысль, притти на помощь, облегчить тяжелое дѣло образованія дѣтей бѣднѣйшихъ членовъ, мы встрѣчаемъ и въ вышеуказанномъ докладѣ комиссіи о пользахъ и нуждахъ Общества.

IV. Курсы Бухгалтеріи и Торговые классы.

Свою главную цѣль—„вспоможеніе дѣйствительнымъ членамъ и улучшеніе ихъ быта"—Общество всегда истолковывало въ самомъ широкомъ смыслѣ. Уже въ первые годы существованія Общества, когда направленіе послѣдующей его дѣятельности едва лишь намѣчалось, оно, наряду съ посильной матеріальной помощью своимъ членамъ, стремилось къ удовлетворенію и духовныхъ ихъ запросовъ.

Въ 1869 году одна изъ комиссій при Обществѣ выразила желательность организаціи публичныхъ лекцій „по предметамъ общаго образованія, преимущественно имѣющимъ какую-либо связь съ торговлей и промышленностью". Но состоявшіяся вскорѣ послѣ этого лекціи носили случайный характеръ и зачастую не имѣли никакой связи съ торгово-промышленной дѣятельностью. Естественно, устройство этихъ лекцій лишь отчасти способствовало разрѣшенію просвѣтительной задачи Общества во всемъ ея объемѣ. Ощущалась настоятельная потребность въ учрежденіи болѣе или менѣе постоянныхъ курсовъ, на первыхъ порахъ хотя бы по предметамъ спеціальнаго характера.

Первая и серьезная попытка въ этомъ направленіи относится къ концу 1872 г. Сознавая все огромное значеніе коммерческихъ знаній для служащихъ въ торгово-промышленныхъ заведеніяхъ, Правленіе рѣшило осуществить неоднократно высказывавшуюся въ Обществѣ мысль объ открытіи постоянныхъ курсовъ счетоводства. Съ этой цѣлью оно внесло 7 октября 1872 г. на обсужденіе Общаго Собранія предложеніе объ открытіи въ предстоящемъ зимнемъ сезонѣ ряда систематическихъ лекцій по бухгалтеріи и другимъ полезнымъ знаніямъ. Общее Собраніе согласилось съ этимъ предложеніемъ Правленія и тогда же постановило:

а) открыть для членовъ Общества и ихъ семействъ классы чистописанія и лекціи по бухгалтеріи и тѣмъ коммерческимъ знаніямъ, которыя Правленіе признаетъ полезными

и необходимыми; б) установить за слушаніе лекцій и посѣщеніе классовъ чистописанія по возможности умѣренную плату; в) освободить отъ взноса платы за слушаніе лекцій всѣхъ посѣщающихъ ихъ безмѣстныхъ членовъ О-ва; и г) для покрытія расходовъ по организаціи лекцій и классовъ употребить до 300 руб. изъ „экономическихъ“ суммъ Общества.

Это постановленіе Общаго Собранія проведено было въ жизнь въ самомъ непродолжительномъ времени. Въ засѣданіи 17 ноября 1872 г. Правленіе, подвергнувъ всестороннему обсужденію вопросъ объ открытіи счетоводныхъ курсовъ, признало необходимымъ ограничиться пока лишь организаціей лекцій по бухгалтеріи и практическихъ классовъ каллиграфіи. Въ соотвѣтствіи съ намѣченнымъ въ томъ же засѣданіи планомъ, курсъ бухгалтеріи разсчитанъ былъ на 50 уроковъ, каллиграфіи—на 30, при чемъ для чтенія лекцій по этимъ предметамъ отведено было два дня въ недѣлю—воскресенье отъ $12^1/_2$ час. дня и среда отъ 8 час. вечера.

Плату за прослушаніе полнаго курса лекцій по бухгалтеріи опредѣлено было взимать въ размѣрѣ 10 руб. и за разовую лекцію по 30 к.; за курсъ же каллиграфіи въ 30 уроковъ назначена была плата 5 руб. Вслѣдъ за симъ, въ ближайшіе дни, приглашены были для преподаванія бухгалтеріи преподаватель бухгалтеріи въ Московской Практической Академіи Александръ Васильевичъ Прокофьевъ и каллиграфіи П. П. Захлыстовъ; первый съ поурочной платой 6 р. и второй—3 руб., и 26-го ноября состоялась первая лекція по бухгалтеріи для членовъ Общества. Что касается классовъ каллиграфіи, то открытіе ихъ изъ-за отсутствія необходимой мебели задержалось на нѣкоторое время и послѣдовало въ декабрѣ мѣсяцѣ того же 1872 года.

По недостатку свѣдѣній трудно составить исчерпывающее представленіе о первыхъ шагахъ дѣятельности Общества по пути удовлетворенія духовныхъ нуждъ своихъ членовъ. Не представляется также возможнымъ прослѣдить въ какихъ формахъ проявлялась жажда знаній у самихъ членовъ, и въ какомъ направленіи развивался ихъ интересъ къ повышенію своего

образовательнаго уровня, хотя бы въ области и узко-спеціальныхъ знаній. Съ 1872 г. курсы бухгалтеріи организовывались Обществомъ почти ежегодно. Въ разное время, въ зависимости отъ указаній практики, въ устройство курсовъ вносились тѣ или иныя измѣненія, касавшіяся какъ объема лекцій, такъ и состава ихъ слушателей. Такъ, напр., постановленіемъ Общаго Собранія отъ 10 сентября 1876 г. къ слушанію курсовъ были допущены и постороннія лица. Само собою разумѣется, что при записяхъ на лекціи членамъ Общества и ихъ семействамъ отдавалось предпочтеніе. Одновременно съ этимъ было установлено взимать съ постороннихъ слушателей за полный курсъ лекцій 20 рублей, съ членовъ 5 р. Имѣя въ виду огромное практическое значеніе для дѣятеля—коммерсанта знанія иностранныхъ языковъ, Правленіе пыталось открыть для желающихъ курсы нѣмецкаго языка. Къ сожалѣнію, Обществу, по независящимъ отъ него обстоятельствамъ, организовать изученіе нѣмецкаго языка на сколько-нибудь удовлетворительныхъ началахъ не удалось.

Въ 1904 г. Правленіе возбудило передъ Министерствомъ Финансовъ ходатайство о разрѣшеніи организовать при Обществѣ торговые классы, въ курсъ которыхъ входили бы кромѣ бухгалтеріи и иностранныхъ языковъ различные предметы, относящіеся къ торгово-промышленной жизни.

Выработанный Правленіемъ проектъ устава торговыхъ классовъ былъ утвержденъ Министромъ Финансовъ 19 іюня 1905 г., и въ началѣ учебнаго сезона уже были открыты при Обществѣ систематическіе курсы бухгалтеріи, нѣмецкаго языка и каллиграфіи, какъ наиболѣе необходимые въ торговомъ быту. По уставу торговые классы „имѣютъ цѣлью сообщить лицамъ всѣхъ возрастовъ, не моложе 12 лѣтъ, преимущественно состоящимъ на службѣ въ торгово-промышленныхъ учрежденіяхъ, начальныя коммерческія познанія, необходимыя въ торговомъ дѣлѣ“. Кромѣ предметовъ, полезныхъ „для коммерческой спеціальности или веденія торговаго дѣла“, въ программу классовъ входятъ также Законъ Божій, русскій языкъ и иностранные языки. Приведенная программа торговыхъ классовъ отли-

чается особливой подвижностью въ смыслѣ предоставленія учащемуся возможности изучать только тотъ предметъ или только ту группу предметовъ, которые наиболѣе соотвѣтствуютъ его умственному складу и практической необходимости. Въ связи съ этимъ необходимо также отмѣтить и то существенно—важное положеніе устава, что въ курсъ классовъ могутъ входить лишь нѣкоторые изъ предметовъ программы и что, въ силу этого, Обществу дана полная возможность измѣнять составъ и объемъ учебныхъ предметовъ „соотвѣтственно съ мѣстными условіями“. Впрочемъ, привиллегіи эти частично ограничиваются § 4 устава, требующимъ, чтобы „курсъ каждаго изъ предметовъ, преподаваемыхъ въ торговыхъ классахъ, продолжался не болѣе 2-хъ лѣтъ“.

Окончившіе полный курсъ Торговыхъ классовъ получаютъ установленныя свидѣтельства и пользуются (§ 15) относительно отбыванія воинской повинности правами, предоставленными окончившимъ курсъ учебныхъ заведеній 3-го разряда. Выдержавшимъ же испытаніе только по одному или нѣсколькимъ предметамъ курса выдается объ этомъ удостовѣреніе.

Преподаваніе въ открытыхъ по уставу 19 іюня 1905 г. торговыхъ классахъ велось С. С. Трубчаниновымъ (бухгалтерія), М. Я. Коткасъ (нѣмецкій языкъ) и П. П. Левицкимъ (каллиграфія).

Въ разные годы количество учащихся на курсахъ то повышалось, то понижалось. Наибольшое число слушателей курсы привлекали въ годы 1894—1900.

Но затѣмъ, вслѣдствіе открытія въ различныхъ районахъ Москвы торговыхъ классовъ Общества распространенія коммерческаго образованія, число слушателей стало быстро падать, и въ настоящее время курсы функціонируютъ обычно при 40—50 слушателяхъ.

Не имѣя свѣдѣній о числѣ слушателей за первые годы ихъ существованія, мы въ нижепомѣщенной таблицѣ указы-

ваемъ движеніе числа учащихся, членовъ Общества и постороннихъ лицъ, съ начала 1893/4 учебнаго года:

годы.	члены о-ва.	постороннія лица.
1893/ 4	26	29
1894/ 5	50	49
1895/ 6	55	51
1896/ 7	53	60
1897/ 8	64	66
1898/ 9	28	48
1899/10	32	51
1900/ 1	37	28
1901/ 2	23	31
1902/ 3	27	25
1904/ 5	27	13
1905/ 6	18	22
1906/ 7	13	20
1907/ 8	18	17
1908/ 9	17	17
1909/10	29	10
1910/11	24	20
1911/12	23	28
	564	585

Съ 1893/4 учебнаго года по текущій 1912/13 годъ включительно на курсахъ бухгалтеріи было 1203 слушателя.

За текущій 1912/13 учебный годъ курсы бухгалтеріи ведутся инспекторомъ школъ, С. С. Трубчаниновымъ при двухчасовыхъ лекціяхъ два раза въ недѣлю съ 54 слушателями и курсы каллиграфіи преподавателемъ мужской школы В. Д. Акуловымъ, при томъ же количествѣ учебныхъ часовъ съ 15 слушателями.

IV. Торговыя школы Общества.

1. Мужская Торговая школа.

Исторія возникновенія школы.

Вопросъ объ открытіи школы при Обществѣ тѣсно связанъ съ первыми шагами молодой жизни Общества; онъ такъ же старъ, какъ оно само и имѣетъ за собою свою пятидесятилѣтнюю исторію.

Молодому, только что образовавшемуся Обществу на первыхъ же порахъ его дѣятельности представилась крайне трудная и сложная работа. Не успѣвшему себя еще зарекомендовать и тѣмъ самымъ пріобрѣсти симпатіи и довѣріе среди широкихъ слоевъ московскихъ приказчиковъ, не имѣвшему почти никакихъ матеріальныхъ средствъ, Обществу на самой зарѣ его жизни пришлось заняться многими крайне разнообразными вопросами и удовлетвореніемъ самыхъ насущнѣйшихъ нуждъ входящихъ въ него членовъ. Только изумительная энергія, самоотверженная, горячая вѣра въ осуществленіе благородныхъ завѣтовъ, поставленныхъ первыми его учредителями сдѣлало возможнымъ то, что вначалѣ казалось почти невозможнымъ: изъ области мечтаній, переговоровъ и надеждъ дѣло взаимопомощи постепенно вставало на реальную и прочную дорогу.

Среди многихъ представившихся очередныхъ вопросовъ и начинаній дѣло воспитанія дѣтей и ближайшихъ родственниковъ членовъ Общества, конечно, не могло быть обойдено молчаніемъ.

Мысль имѣть свою школу, гдѣ дѣти, будущіе кормильцы семьи могли бы получить образованіе, необходимыя для жизни практическія знанія, и тѣмъ самымъ облегчить себѣ и своимъ состарившимся родителямъ жизненный, подъ-часъ для многихъ тяжелый путь,— мысль эта была слишкомъ близка и дорога, чтобы остаться безъ вниманія и удовлетворительнаго ея разрѣшенія.

Въ § 43 устава, утвержденнаго 9 января 1863 года мы находимъ такія строки: „съ накопленіемъ оборотнаго капитала онъ можетъ быть, по приговору Общаго Собранія, употребленъ на устройство школы для дѣтей".

Основаніе школьнаго капитала было положено въ 1863 г., въ первый же годъ существованія Общества, когда были собраны по добровольной подпискѣ между членами и отъ устроеннаго Обществомъ литературно-музыкальнаго вечера первые 1151 р. 50 к. Несмотря на значительныя приращенія къ этому капиталу въ послѣдующіе годы, Общество все-таки не могло не видѣть, что основаніе собственной школы возможно лишь въ отдаленномъ будущемъ, что собранныя для этой цѣли средства слишкомъ недостаточны; вслѣдствіе чего на Общемъ Собраніи 25-го апрѣля 1865 г. было предложено Правленіемъ начать съ слѣдующаго же учебнаго года „воспитывать въ гимназіяхъ двухъ мальчиковъ и одну дѣвочку на проценты съ капитала школы съ дополненіемъ недостатка изъ оборотнаго капитала", при чемъ въ отчетѣ за 1865 годъ говорилось: „въ выборѣ мѣстъ для воспитанія дѣтей Общее Собраніе руководилось тѣмъ, что у насъ нѣтъ другихъ коммерческихъ заведеній, гдѣ бы за дешевую плату можно было

получать необходимое въ настоящее время образованіе, кромѣ Полторацкаго Мѣщанскаго училища".

Избравши этотъ путь образованія дѣтей, какъ временный, и имѣя твердую надежду основать впослѣдствіи свою школу, Общество съ каждымъ годомъ увеличивало число стипендій въ разныхъ учебныхъ заведеніяхъ. Въ 1866 г. имъ была учреждена стипендія въ Московской Практической Академіи Коммерческихъ Наукъ, по окончаніи гимназическаго курса которой, стипендіату давалась Обществомъ возможность продолжить свое образованіе въ С.-Петербургскомъ Технологическомъ Институтѣ.

Въ 1867 г. учреждены три стипендіи въ ИМПЕРАТОРСКОМЪ Московскомъ Техническомъ училищѣ. На 31 января 1873 года у Общества значилось уже 13 стипендій мужскихъ въ разныхъ среднихъ и высшихъ учебныхъ заведеніяхъ и шесть женскихъ—въ гимназіяхъ, а капиталъ школы достигъ уже 17000 руб. Вслѣдствіе такого успѣха у многихъ членовъ окрѣпла мысль учредить свою „Коммерческую школу", которая состояла бы изъ приготовительнаго и четырехъ послѣдующихъ классовъ.

Предложеніе было встрѣчено на Общемъ Собраніи съ горячимъ сочувствіемъ и полнымъ одобреніемъ.

Избранной для этой цѣли комиссіей былъ составленъ уставъ „Коммерческой школы купеческихъ приказчиковъ въ Москвѣ", каковой и былъ 10-го мая 1873 года утвержденъ Министромъ Финансовъ. Но при организаціи школы оказалось, что капиталъ, собранный Обществомъ недостаточенъ, что 4-хклассное училище „по самому скромному разсчету потребуетъ ежегодной приплаты 6400 руб. изъ средствъ Общества".

Благодаря преимущественно этому обстоятельству, Общество, принципіально не отказываясь отъ мысли имѣть собственную школу, рѣшило открытіе таковой отложить на неопредѣленное время, проценты же съ

ея капитала положено было распредѣлять такъ: половину отчислять ежегодно на увеличеніе спеціальнаго капитала школы, а другую половину употреблять на стипендіи въ разныхъ учебныхъ заведеніяхъ. Наконецъ въ 1897 году, когда капиталъ школы равнялся уже 50000 руб., вопросъ объ открытіи школы при Обществѣ былъ снова поднятъ Правленіемъ.

12-го мая 1897 года является знаменательной датой въ исторіи открытія Торговой школы. Этого числа на происходившее подъ предсѣдательствомъ Н. С. Савостьянова Общее Собраніе, Правленіе, въ лицѣ его Предсѣдателя Д. И. Филатова, доложивъ о поступившемъ пожертвованіи въ 500 руб. отъ Я. А. Колли на организацію Торговой школы, вошло съ такимъ предложеніемъ: „въ виду возникшаго движенія по организаціи торгово-промышленныхъ школъ, Правленіе, желая всегда итти навстрѣчу потребностямъ членовъ Общества, нашло своевременнымъ поднять вопросъ объ учрежденіи Обществомъ своей школы, въ которой могли бы получить воспитаніе дѣти, окончившіе первоначальную школу. Капиталъ для школы имѣется 51000 руб., кромѣ того можно ожидать пожертвованій,—они и теперь уже начали поступать. Поэтому Правленіе проситъ Общее Собраніе разрѣшить ему заняться выработкою проекта школы, съ правомъ приглашать для содѣйствія въ этомъ дѣлѣ лицъ, какихъ оно найдетъ нужнымъ пригласить".

Предложеніе Правленія было единодушно одобрено Общимъ Собраніемъ, постановившимъ предоставить Правленію разработать вопросъ объ учрежденіи при Обществѣ школы, съ правомъ приглашать для совѣщанія лицъ, какихъ оно найдетъ нужнымъ; затѣмъ по выработкѣ проекта устава школы предоставить его на усмотрѣніе и утвержденіе Общаго Собранія.

Въ столь важномъ дѣлѣ принимали участіе члены Правленія: Д. И. Филатовъ, Н. В. Казариновъ, В. Н.

Черкасовъ, С. И. Коробовъ, С. А. Бровкинъ, А. П. Осиповъ, А. Н. Химикусъ, а также и приглашенные Правленіемъ члены Общества: С. К. Басовъ, С. Д. Богдановъ, А. И. Вагуринъ, С. Н. Гомановскій, М. Н. Голицынъ, М. Н. Гребневъ, И. С. Кукинъ, В. И. Каменскій, В. М. Переплетчиковъ, И. К. Поляковъ, А. В. Прокофьевъ, и С. С. Трубчаниновъ.

Выработанный означенной комиссіей проектъ устава предусматривалъ учрежденіе школы на слѣдующихъ основаніяхъ:

1) Торговая школа имѣетъ цѣлью подготовлять дѣтей членовъ О-ва и ихъ родственниковъ къ службѣ въ торговыхъ и промышленныхъ учрежденіяхъ.

2) Полный курсъ ученія въ школѣ продолжается 3 года, съ раздѣленіемъ его на 3 класса, при чемъ, въ случаѣ надобности, можетъ быть открытъ приготовительный классъ съ однимъ или двумя отдѣленіями—младшимъ и старшимъ.

3) Въ школѣ преподаются, кромѣ общеобразовательныхъ предметовъ, общія свѣдѣнія по бухгалтеріи и другимъ коммерческимъ наукамъ, а также, въ качествѣ необязательныхъ предметовъ, и иностранные языки.

4) Общее завѣдываніе дѣлами школы возлагается на Попечительный Совѣтъ, состоящій изъ предсѣдателя, четырехъ дѣйствительныхъ членовъ Общества, двухъ членовъ Правленія, инспектора школы и одного члена отъ Министерства Финансовъ, если таковой будетъ назначенъ. Непосредственное же завѣдываніе школой сосредоточивается въ рукахъ инспектора школы и педагогическаго комитета.

5) Окончившіе курсъ школы относительно отбыванія воинской повинности пользуются правами, предоставленными окончившимъ курсъ въ уч. завед. 2-го разряда и, при опредѣленіи на госуд. службу, имѣютъ право на производство въ первый классный чинъ безъ

испытанія. Кромѣ того, прослужившимъ не менѣе 5 лѣтъ въ торговыхъ и промышленныхъ учрежденіяхъ, предоставляется право на полученіе званія личнаго почетнаго гражданина, и

6) Средства школы составляютъ: a) проценты съ имѣющагося капитала неприкосновеннаго фонда въ 26000 р., b) ежегодныя отчисленія въ 2000 р. изъ кассы О-ва, доколѣ школа будетъ нуждаться въ средствахъ и c) плата за ученіе, пожертвованія и др. поступленія.

Послѣ выработки проекта устава, Правленіе вошло съ докладомъ на Общее Собраніе 8 декабря 1897 года.

„Школьный вопросъ—читаемъ мы въ этомъ докладѣ—вопросъ первостепенной важности при нашемъ Обществѣ и, какъ таковой, онъ былъ положенъ въ основу устава нашими учредителями. Съ тѣхъ поръ прошло 35 лѣтъ. Требованія жизни за этотъ періодъ значительно возрасли и видоизмѣнились. Отъ насъ, людей профессіональнаго—умственнаго труда настоятельно требуютъ спеціальныхъ знаній и теоретической подготовки къ нимъ. Система подготовки къ торгово-коммерческой службѣ радикально измѣнилась; безграмотныя дѣти, какъ „мальчики“, болѣе не требуются нашимъ довѣрителямъ, и если иногда и спрашиваются, то достиженіе болѣе видныхъ мѣстъ для нихъ преграждено людьми, спеціально на то подготовленными. Проектируемая Торговая школа будетъ учебнымъ заведеніемъ наиболѣе нужнаго для насъ типа. За сравнительно очень дешевую плату и при незначительной затратѣ времени, родители будутъ имѣть въ лицѣ своихъ дѣтей ранняго возраста помощниковъ; особенно это важно для вдовъ: отъ 16—17 лѣтняго сына онѣ могутъ получить уже нѣкоторую матеріальную поддержку. Дѣти, не способныя къ курсу среднихъ учебныхъ заведеній, могутъ съ большимъ успѣхомъ получить законченное обученіе въ нашей школѣ и быть такимъ образомъ подготовленными къ службѣ въ торговыхъ фирмахъ“.

„Согласно прилагаемому бюджету—читаемъ мы далѣе въ докладѣ—плата за ученіе предполагается 50 руб. въ годъ, то-есть по 25 руб. взносъ. Несмотря на ожидаемый дефицитъ отъ 2000 до 3000 руб. ежегодно, мы всѣ единогласно признаемъ возможнымъ и очень желательнымъ учрежденія Торговой школы при нашемъ Обществѣ. Общество наше снискало себѣ и довѣріе, и расположеніе среди московскаго купечества и, безъ сомнѣнія, оно въ составѣ болѣе 3000 человѣкъ, при единодушномъ стремленіи содѣйствовать этому доброму дѣлу, въ состояніи осуществить его".

По прочтеніи этого доклада и проекта устава для Торговой школы, Общее Собраніе единогласно изъявило согласіе на учрежденіе Торговой школы, проектированнсй Правленіемъ, совмѣстно съ приглашенными имъ лицами и затѣмъ, разсмотрѣвъ и обсудивъ подробно по параграфамъ проектъ устава Школы, постановило:

1) утвердить проектъ устава Торговой школы;

2) уполномочить Правленіе ходатайствовать передъ Правительствомъ объ утвержденіи устава Школы и, если таковое послѣдуетъ, организовать школу;

3) для пополненія матеріальныхъ средствъ открыть подписку для сбора пожертвованій на Торговую школу, для чего выдавать подписные листы членамъ Общества и принимать пожертвованія въ канцеляріи Общества.

Вслѣдствіе заявленія Правленія о томъ, что д. ч. и соревнователь Общества И. К. Поляковъ, принимавшій участіе въ разработкѣ вопроса объ учрежденіи Обществомъ Торговой школы, весьма сочувственно отнесся къ этому учрежденію и сообщилъ о таковомъ же сочувствіи къ этому дѣлу Т-ва В. Морозова Сыновей, выразившемся въ намѣреніи Т-ва пожертвовать Обществу 12500 руб. на утвержденіе въ упомянутой школѣ 10 стипендій имени Т-ва, Общее Собраніе постановило принести И. К. Полякову глубочайшую бла-

годарность за его труды и за содѣйствіе къ усиленію средствъ Торговой школы при Обществѣ.

Кромѣ того, Общее Собраніе выразило горячую благодарность Правленію и всѣмъ лицамъ, принимавшимъ участіе въ разработкѣ вопроса объ учрежденіи Школы при Обществѣ и проекта устава этой школы. Предсѣдатель Правленія, Д. И. Филатовъ, въ свою очередь, благодарилъ Общее Собраніе за его сочувственное и внимательное отношеніе къ новому, очень важному учрежденію Общества.

11-го мая 1898 года проектъ устава Торговой школы былъ утвержденъ Господиномъ Министромъ Финансовъ.

18-го іюня 1898 г. Общимъ Собраніемъ былъ избранъ Попечительный Совѣтъ Торговой школы въ составѣ слѣдующихъ лицъ: И. К. Полякова, И. С. Кукина, И. А. Баушкина и М. Н. Гребнева; на основаніи § 25 устава Школы отъ Правленія въ члены Совѣта вошли Д. И. Филатовъ и В. Н. Черкасовъ. Черезъ недѣлю, 25-го іюня, произошло первое засѣданіе Попечительнаго Совѣта, на которомъ были произведены выборы должностныхъ лицъ, при чемъ единогласно избраны: предсѣдателемъ М. Н. Гребновъ, казначеемъ В. Н. Черкасовъ и секретаремъ Д. И. Филатовъ. Первыя семь засѣданій были посвящены подготовительнымъ, организаціоннымъ работамъ по открытію школы. Учебный персоналъ былъ приглашенъ въ составѣ слѣдующихъ лицъ: инспекторъ С. С. Трубчаниновъ, законоучитель, священнихъ М. Г. Городенскій, преподаватель общеобразовательныхъ предметовъ Н. И. Оловянишниковъ, преподаватель нѣмецкаго языка К. М. Шмидтъ и преподаватель каллиграфіи П. П. Левитскій. Слѣдующей заботой Попечительнаго Совѣта найти подходящее и недорогое помѣщеніе для школы. 7-го іюля Совѣтъ снялъ на Мясницкой, въ домѣ Министерства Финансовъ (Художественно-Промышленнаго музея) пре-

красное, спеціально для школы выстроенное помѣщеніе (часть бывшаго Реальнаго училища Фидлеръ) изъ 3-хъ классныхъ комнатъ, большого зала, учительской, раздѣвальной и пр. на 3 года, при дешев(рендѣ въ 1800 рублей въ годъ.

Послѣ найма помѣщенія для школы и пріобрѣтенія необходимаго школьнаго инвентаря Попечительный Совѣтъ совмѣстно съ Правленіемъ Общества постановилъ открыть школу.

Открытіе школы происходило 13-го сентября 1898 г. Передъ началомъ молебствія законоучителемъ, священникомъ Городенскимъ, было произнесено прочувственное слово о значеніи школы для Общества. Послѣ молебствія открылось совмѣстное засѣданіе Правленія Общества и Попечительнаго Совѣта слѣдующею рѣчью Предсѣдателя Правленія, Д. И. Филатова: „Милостивыя Государыни и Милостивые Государи, сегодня мы присутствуемъ при открытіи Торговой школы при нашемъ Обществѣ. День этотъ прибавляетъ къ исторіи Вспомогательнаго Общества Купеческихъ Приказчиковъ въ Москвѣ еще одну знаменательную страницу, которая будетъ свидѣтельствовать позднѣйшимъ членамъ его о сочувственномъ отношеніи ко всякому благому начинанію при нашемъ Обществѣ почтенныхъ нашихъ хозяевъ и глубокоуважаемыхъ членовъ-соревнователей, никогда не оставляющихъ насъ безъ щедрой матеріальной поддержки. Позволяемъ себѣ твердо вѣрить, что эта добрая традиціонная связь никогда не порвется".

Изложивъ постепенную исторію школьнаго вопроса вообще и исторію возникновенія настоящей Торговой школы, Дмитрій Ивановичъ перечислилъ всѣхъ жертвователей на школу, „имена которыхъ навсегда останутся въ памяти вѣчно-признательнаго Общества".

„Дружная разработка школьнаго вопроса—говорилъ онъ далѣе,—его быстрое практическое осуществленіе, благодаря сильному сочувствію и матеріальнымъ по-

жертвованіямъ со стороны нашихъ членовъ и г.г. нашихъ хозяевъ, ясно свидѣтельствуютъ о насущной жизненной потребности въ учрежденіи школы.

Настоящее наше скромное по внѣшнему виду торжество является актомъ первостепенной важности въ жизни нашего Общества".

„Открытіе Торговой школы, смѣемъ думать, создастъ собою новую эру въ исторіи Общества: наши члены получатъ возможность у себя же удовлетворять одну изъ важнѣйшихъ потребностей, потребность дать образованіе дѣтямъ и братьямъ; не будутъ испытывать тѣхъ заботъ, той боязни и страха, которые приходится переживать даже людямъ обезпеченнымъ при опредѣленіи дѣтей въ учебныя заведенія при современномъ ихъ переполненіи; молодые люди, воспитанные нашей школой, надѣемся, въ большинствѣ случаевъ будутъ нашими сочленами и будущими работниками на пользу дорогого намъ Общества".

Затѣмъ высказавъ, что съ открытіемъ Торговой школы потребность дать образованіе дѣтямъ удовлетворена только на половину, между тѣмъ какъ условія современной жизни заставляютъ родителей заботиться одинаково объ образованіи и мальчиковъ и дѣвочекъ, Дмитрій Ивановичъ привелъ имена жертвователей на женскую школу и заключилъ свою рѣчь слѣдующими словами:

„Въ этотъ счастливый день, день завершенія одного зданія, Правленіе рѣшило положить камень основанія новаго ему подобнаго зданія, приступить къ учрежденію женскаго учебнаго заведенія. Глубоко вѣрится въ осуществленіе и этого благого дѣла; при помощи Божіей, и при Вашемъ дружномъ содѣйствіи, быть можетъ, не черезъ годъ, а черезъ два—три мы вновь соберемся на открытіе женскаго учебнаго заведенія при Вспомогательномъ Обществѣ Купеческихъ Приказчиковъ".

Послѣ этой рѣчи Предсѣдатель Попечительнаго Совѣта М. Н. Гребневъ доложилъ о результатахъ пріема учениковъ въ школу и объявилъ начало ученія въ школѣ 15-го сентября.

По окончаніи торжества были посланы поздравительныя телеграммы Министру Финансовъ С. Ю. Витте, главному инспектору по учебной части Министерства Финансовъ, С. С. Григорьеву и др.

Въ приготовительный классъ Школы въ теченіе іюля и августа мѣсяца было подано 55 прошеній; изъ нихъ отъ членовъ Общества Купеческихъ Приказчиковъ поступило 32 и отъ постороннихъ 23. Изъ этого числа были приняты безъ экзамена на основаніи § 13 Устава Школы—23 ученика, окончившихъ курсъ городского начальнаго училища Министерства Народнаго Просвѣщенія и 2 ученика, прошедшихъ курсъ городского, по положенію 1872 года, училища; затѣмъ изъ экзаменовавшихся 17 человѣкъ было принято 12, и такимъ образомъ приготовительный классъ открытой Школы сталъ функціонировать въ количествѣ 37 учениковъ.

Трудны и тяжелы бываютъ первые годы для всякой открытой школы, несмотря на благія цѣли, поставленныя ей учредителями и добрыя начинанія ими преслѣдуемыя. Извѣстность школы, ея хорошая репутація, довѣріе къ ней родителей, а вмѣстѣ съ тѣмъ ея процвѣтаніе и матеріальное благополучіе крѣпнутъ и ширятся только съ годами, это—дѣло будущаго. Счастлива та школа, которая съ первыхъ же дней своей жизни находится внѣ матеріальныхъ хлопотъ и заботъ о „завтрашнемъ“ днѣ, и, развиваясь и совершенствуясь, можетъ преслѣдовать однѣ только свои внутреннія, учебно-воспитательныя цѣли.

Наша Торговая Школа не имѣла какихъ-либо субсидій и пособій отъ правительства, каковыя достаются на долю многихъ учебныхъ заведеній. Только благо-

даря неустаннымъ заботамъ и энергіи со стороны членовъ Попечительнаго Совѣта, а также симпатіямъ и щедрымъ пожертвованіямъ не только отдѣльныхъ лицъ, но и цѣлыхъ учрежденій, наша Торговая Школа сразу, съ перваго же года своей дѣятельности была поставлена на твердый и надежный путь прочнаго существованія.

Благодаря содѣйствію главнымъ образомъ И. А. Баушкина, И. К. Полякова и П. А. Гвоздева за первый годъ открытія школы было собрано около 35000 рублей, и такимъ образомъ къ 1 января 1899 года капиталъ Торговой Школы достигъ 61000 рублей.

Общее Собраніе въ засѣданіи 26-го марта, согласно предложенію Правленія, въ виду заслугъ дѣйствительныхъ членовъ и соревнователей Общества И. К. Полякова и И. А. Баушкина по привлеченію пожертвованій на Торговую Школу при Обществѣ, рѣшило учредить въ Торговой Школѣ одну стипендію имени И. К. Полякова и одну стипендію имени И. А. Баушкина, а Попечительный Совѣтъ, въ засѣданіи 3 мая 1899 года на основаніи § 26 Устава Школы избралъ Ивана Кондратьевича и Ивана Афанасьевича въ почетные блюстители.

22-го октября 1899 года Школа праздновала свой первый годичный актъ. Празднованіе началось молебствіемъ, совершеннымъ въ залѣ Школы о. законоучителемъ въ присутствіи Предсѣдателя и членовъ Попечительнаго Совѣта, инспектора, родителей учениковъ и многихъ членовъ Общества. Затѣмъ инспекторомъ былъ прочитанъ отчетъ о состояніи и дѣятельности Школы за первый годъ ея существованія, и Предсѣдатель Попечительнаго Совѣта раздалъ награды лучшимъ ученикамъ. Во время акта были выставлены работы учениковъ по каллиграфіи, тетради и начерченныя учениками географическія карты, чтобы присутствующіе могли ознакомиться съ ходомъ преподаванія

въ Школѣ. Торжество закончилось народнымъ гимномъ „Боже, царя храни", исполненнымъ хоромъ любителей при Обществѣ приказчиковъ.

Въ ноябрѣ того же 1899 года Школа понесла большую утрату въ лицѣ члена Попечительнаго Совѣта и его казначея, Василія Николаевича Черкасова. Покойный Василій Николаевичъ, несмотря на свое кратковременное пребываніе въ составѣ Совѣта, сумѣлъ много сдѣлать на пользу Торговой Школы. Его практическая опытность, живой умъ и энергія всегда имѣли плодотворное вліяніе на дѣятельность Совѣта, въ особенности въ трудное время организаціи школы, въ которой онъ принималъ живое участіе.

17-го ноября Школа молилась объ упокоеніи его души, и въ школѣ навсегда останется благодарная память о немъ, какъ о человѣкѣ, который безкорыстно и съ любовью жертвовалъ ей свой трудъ и свой досугъ. Общее Собраніе въ засѣданіи своемъ отъ 26 мая 1900 г., по предложенію Правленія, рѣшило учредить въ Торговой Школѣ стипендію имени покойнаго Василія Николаевича въ виду его заслугъ, какъ дѣятельнаго члена Общества, много потрудившагося на пользу учрежденія Торговой Школы.

За смертью В. Н. Черкасова въ Попечительный Совѣтъ вошелъ А. И. Быковъ, который, состоя членомъ Совѣта и по настоящее время, принялъ кромѣ того на себя и обязанности казначея.

Къ началу 3-го учебнаго года Попечительный Совѣтъ постановилъ открыть параллельное отдѣленіе при приготовительномъ классѣ, въ виду большого количества желающихъ попасть въ Школу, какъ отъ членовъ Общества, такъ и отъ постороннихъ лицъ. Этотъ быстрый ростъ Школы, связанный съ расширеніемъ помѣщенія, заставилъ Попечительный Совѣтъ позаботиться о пріисканіи новаго, болѣе обширнаго зданія. Вопросъ этотъ вскорѣ получилъ вполнѣ благопріятное

разрѣшеніе. Правленіе Общества приказчиковъ 30-го апрѣля 1901 г. купило для нуждъ Правленія и двухъ школъ Общества владѣніе Мамонтова, на Маросейкѣ, въ Космодаміанскомъ пер., близъ Ивановскаго монастыря. Торговая школа съ 1-го іюня 1901 г. переѣхала въ новое владѣніе Общества, гдѣ помѣстилась временно до окончаніи стройки спеціальнаго зданія для школъ, постройка котораго была закончена къ началу 1901—1902 учебнаго года.

Озабочиваясь возможно большимъ удешевленіемъ будущаго помѣщенія школы, Попечительный Совѣтъ, во главѣ съ почетнымъ блюстителемъ И. К. Поляковымъ, вошелъ съ ходатайствомъ въ Министерство Финансовъ о возвратѣ 7200 руб. казенной пошлины по покупкѣ означеннаго владѣнія, каковое и было уважено: по докладѣ Министра Финансовъ, ГОСУДАРЬ ИМПЕРАТОРЪ ВЫСОЧАЙШЕ соизволилъ приказать вернуть означенную пошлину Попечительному Совѣту.

Съ начала 1901—1902 учебнаго года Школа помѣстилась въ 3-мъ этажѣ спеціально выстроеннаго для нея зданія. Школа имѣетъ семь большихъ высокихъ и свѣтлыхъ классныхъ комнатъ, большой и малый залъ, столовую, помѣщеніе для товарнаго кабинета и библіотеки, учительскую, раздѣвальню и помѣщеніе для служителей. Въ Школѣ масса свѣта и воздуха; отопленіе водяное съ приточной и вытяжной вентиляціей и электрическое освѣщеніе; кромѣ того при Школѣ имѣется большой и хорошій садъ.

Съ прибавленіемъ новыхъ классовъ и открытіемъ параллельныхъ отдѣленій при нихъ явилась надобность въ увеличеніи педагогическаго персонала Школы. По приглашенію Попечительнаго Совѣта въ число преподавателей вошли: Ф. В. Церевитиновъ (по товаровѣдѣнію), Г. А. Гише (французскій языкъ), И. С. Костровъ (ариѳметика, русскій языкъ и геометрія), А. А. Вордъ (нѣмецкій языкъ), Ф. В. Гусевъ (географія, русскій яз.),

С. А. Загаровъ (чистописаніе) и В. С. Костромина (нѣмецкій языкъ).

Дѣятельность Попечительнаго Совѣта.

Попечительный Совѣтъ, какъ и во всякомъ учебномъ заведеніи, являясь по своему фактическому значенію самымъ крупнымъ органомъ, на первыхъ же порахъ своей дѣятельности принималъ самое живое участіе въ разрѣшеніи тѣхъ или другихъ административныхъ и хозяйственныхъ вопросовъ, которые ставила текущая жизнь Школы.

Черезъ годъ послѣ основанія Школы—Совѣтъ возбудилъ ходатайство передъ Департаментомъ Торговли и Мануфактуры объ измѣненіи § 17 устава Школы, по которому пріемныя испытанія учениковъ производились ежегодно только передъ началомъ учебнаго года. Согласно представленію Попечительнаго Совѣта § 17 устава Школы—измѣненъ г. Министромъ Финансовъ 10-го мая 1899 г. слѣдующимъ образомъ: „§ 17 Общій пріемъ учениковъ производится передъ началомъ учебнаго года, причемъ пріемныя испытанія могутъ быть производимы и въ концѣ учебнаго года. Если имѣются вакансіи, ученики, выдержавшіе соотвѣтственное испытаніе, могутъ быть принимаемы въ училище и въ теченіе года". Помимо этого частичнаго измѣненія—Уставъ Школы былъ измѣненъ въ цѣломъ 5-го февраля 1905 г. примѣнительно къ ВЫСОЧАЙШЕ утвержденному 10-го іюня 1900 г. мнѣнію Государственнаго Совѣта объ измѣненіи положенія о коммерческихъ учебныхъ заведеніяхъ 15-го апрѣля 1896 года.

Безъ сочувствія и дѣятельной поддержки со стороны членовъ Попечительнаго Совѣта едва ли удалось бы осуществить тѣ многія начинанія и болѣе или менѣе крупныя мѣропріятія, которыя ставила въ своихъ требованіяхъ все болѣе и болѣе разростающая Школа. За все время почти 15-лѣтняго существованія Школы найдется немного такихъ предложеній Педагогическаго Комитета, которыя, получивъ принципіальное согласіе

Попечительный Совѣтъ Мужскихъ Торговой школы и Коммерческаго училища.

Сидятъ слѣва направо: В. А. Семеновъ, А. П. Тигановъ, Н. С. Шамисъ, М. Н. Гребневъ *(предсѣдатель), Д. И. Филатовъ, С. С. Трубчаниновъ, А. И. Быковъ.
Стоятъ слѣва направо: А. А. Губаревъ, И. А. Глѣбинъ.

и моральную поддержку со стороны членовъ Попечительнаго Совѣта, только по недостатку матеріальныхъ средствъ, къ сожалѣнію, не могли быть осуществлены.

Ученическая и фундаментальная библіотеки, товарный и физическій кабинеты съ каждымъ годомъ имѣли возможность пополняться новыми пособіями и пріобрѣтеніями, благодаря личнымъ матеріальнымъ затратамъ со стороны членовъ Совѣта или же при ихъ содѣйствіи на счетъ пожертвованій постороннихъ лицъ. Среди многихъ жертвователей особенно часто мы встрѣчаемся съ именами И. А. Баушкина и М. Н. Гребнева, которые своими крупными ежегодными пожертвованіями, денежными взносами или книгами, приборами, образцами товаровъ, коллекціями минераловъ и т. д. и т. д., много способствовали духовному процвѣтанію и росту Школы.

Съ перваго года существованія Школы при содѣйствіи членовъ Совѣта были введены горячіе завтраки для учащихся—сладкій чай съ булкой. Провести 5—6 часовъ въ напряженныхъ занятіяхъ, требующихъ большого сосредоточеннаго вниманія со стороны подростающаго поколѣнія—дѣло нелегкое; тѣмъ болѣе, что ежегодные врачебные осмотры учениковъ дали значительный $^0/_0$ малокровія; кромѣ того, многіе учащіеся, по причинѣ отдаленности ихъ квартиръ отъ Школы (нѣкоторые живутъ на окраинахъ и даже внѣ Москвы) принуждены были поздно возвращаться домой; все это дѣлало понятнымъ то важное значеніе, которое по справедливости имѣютъ горячіе завтраки для здоровья учащихся. Желая сдѣлать эти завтраки доступными для большинства, постановлено было взимать за нихъ съ желающихъ (завтракаютъ почти всѣ) по 5 рублей въ годъ. Бѣднѣйшимъ же ученикамъ, для которыхъ и эта небольшая плата оказалась непосильной, приходили на помощь пожертвованія, какъ со стороны членовъ Попечительнаго Совѣта, такъ и отъ постороннихъ

лицъ, спеціально на этотъ предметъ, а также и образовавшееся въ 1904 г. Попечительство объ учащихся въ Торговыхъ Школахъ.

Кромѣ того Попечительный Совѣтъ приходилъ также на помощь недостаточнымъ ученикамъ школы; многіе члены Совѣта уплачивали за ученіе таковыхъ изъ своихъ средствъ, а также всячески содѣйствовали притоку пожертвованій на школу и стипендіи для бѣдныхъ. Благодаря личному знакомству и связямъ членовъ Совѣта, почти всѣ окончившіе Школу и нуждавшіеся въ заработкѣ находили себѣ занятія въ различныхъ торгово-промышленныхъ фирмахъ, и въ настоящее время многіе изъ нихъ занимаютъ хорошо оплачиваемыя и отвѣтственныя должности.

8-го марта 1901 г. Попечительный Совѣтъ въ засѣданіи своемъ единогласно постановилъ избрать, на основаніи § 26 устава школы, М. Н. Гребнева и Д. И. Филатова почетными блюстителями за заслуги, оказанныя ими школѣ, какъ во время открытія и организаціи ея, такъ и въ теченіе четырехлѣтней службы ихъ въ качествѣ членовъ Попечительнаго Совѣта. Избраніе это по ходатайству Совѣта, 26-го апрѣля 1902 г. было утверждено г. Министромъ Финансовъ.

30-го іюля 1903 г. Попечительный Совѣтъ и Школа понесли тяжелую утрату въ лицѣ скончавшагося члена Совѣта В. М. Переплетчикова. Покойный Василій Михайловичъ былъ однимъ изъ членовъ учредителей Общества; со дня основанія О-ва онъ въ теченіе 40 лѣтъ принималъ горячее и сердечное участіе во всѣхъ благихъ начинаніяхъ Общества; вступивъ же въ число членовъ Совѣта, онъ всегда отзывчиво откликался на всѣ нужды и интересы школы. Въ лицѣ покойнаго Торговая школа потеряла преданнаго друга и навсегда сохранитъ о немъ благодарную память, какъ о человѣкѣ, который, несмотря на преклонный возрастъ и

болѣзнь, самоотверженно и безкорыстно жертвовалъ школѣ немногіе часы досуга и послѣднія силы.

Въ настоящее время, т.-е. въ 1912 г., въ составъ Попечительнаго Совѣта входятъ:

Почетные блюстители:

Гребневъ Матвѣй Николаевичъ, Бухгалтеръ Т-ва М-ръ Барановыхъ.

Поляковъ Иванъ Кондратьевичъ, коммерціи Совѣтникъ, Директоръ Правленія Т-ва М-ръ Викула Морозова и Саввинской М-ры, чл. Совѣта Торговли и М-ръ, чл. ст. и губ. присут. по фабричн. дѣламъ, чл. Совѣта Волжско-Камскаго Коммерческаго банка, чл. учетно-ссудн. ком. Государственнаго Банка въ Москвѣ и Нижегородской ярмаркѣ, чл. Нижегородскаго ярмарочнаго комитета.

Филатовъ Дмитрій Ивановичъ.

Предсѣдатель Попечительнаго Совѣта Гребневъ Матвѣй Николаевичъ (см. выше) съ 1898 года.

Члены Совѣта:

Быковъ Аркадій Ивановичъ, Директоръ Правленія Товарищества С. В. Перловъ.

Карповъ Александръ Геннадіевичъ, Директоръ Правленія Т-ва Окуловскихъ писчебумажныхъ фабрикъ.

Кармановъ Гордѣй Феофановичъ, Довѣренный Т-ва П. Любимовъ С-вья.

Лукьяновъ Степанъ Дмитріевичъ, довѣренный Т-ва Терещенко.

Назаровъ Сергѣй Александровичъ, кандидатъ директора Правленія Т-ва Никольской М-ры „Савва Морозовъ С-нъ и К°“.

Яковлевъ Сергѣй Васильевичъ, Предсѣдатель Правленія Вспомогательнаго Общества Купеческихъ Приказчиковъ, бухгалтеръ Т-ва П. Д. Коверина.

Дѣятельность Попечительства объ учащихся.

Совмѣстно съ членами Попечительнаго Совѣта о недостаточныхъ ученикахъ заботилось также и образовавшееся въ 1904 г. Попечительство объ учащихся въ Торговыхъ школахъ. Съ 1-го декабря 1907 г. по 1-е августа 1912 г. въ Попечительство было подано 348 прошенія объ оказаніи помощи 249 учащимся. За очень немногими исключеніями, по выясненіи матеріальнаго положенія подавшихъ просьбы и соразмѣрно степени нужды, была оказана посильная помощь въ таковомъ размѣрѣ: внесено платы за ученіе 79 учениковъ мужской школы 2156 50
и 127 ученицъ женской школы . . . . . 2933 —

Итого . . . . . Руб. 5089 50

Кромѣ того было уплачено за завтраки нѣсколькихъ учениковъ и ученицъ, за ученіе дополнительныхъ вечернихъ курсовъ и за пріобрѣтеніе учебниковъ и учебныхъ пособій для недостаточныхъ учениковъ.

Къ 1-му августа 1912 года въ Попечительствѣ состояло Р. 1311.08, которые распредѣляются такъ:

основного капитала. . . . . Рублей 375 —
запаснаго „ . . . . . „ 375 —
оборотнаго „ . . . . . „ 561 08

Средства Попечительства получаются отъ ежегодныхъ членскихъ взносовъ, устраиваемыхъ имъ на рождественскихъ и масленичныхъ каникулахъ спектаклей, танцовальныхъ вечеровъ и базара и отъ пожертвованій постороннихъ лицъ.

Къ 1-му августу 1912 г. въ Попечительствѣ состояло 4 почетныхъ члена, 13 членовъ соревнователей и 107 дѣйствительныхъ членовъ.

Изъ приведенныхъ въ таблицѣ I-ой приходно-расходныхъ статей мы видимъ, какъ съ прибавленіемъ новыхъ классовъ и открытіемъ параллелей при нихъ растетъ и бюджетъ Школы. Но уже съ 1902/3 учебнаго года окончательно сформировавшаяся (съ параллелями въ 7 классовъ) Школа до самаго послѣдняго времени не испытываетъ тѣхъ значительныхъ колебаній, которыми отмѣчены ея первые годы.

За время 14-лѣтняго существованія Школы за занимаемое ею помѣщеніе пришлось уплатить 56600 р.; причемъ первые три года Школой за занятое ею помѣщеніе на Мясницкой уплачено 5100 руб. Съ 1901/2 учебн. года Школа перешла въ домъ Общества Купеческихъ Приказчиковъ, въ которомъ и помѣщается до послѣдняго времени, уплативъ такимъ образомъ Обществу 51500 руб.

Въ графѣ „результатъ за годъ“ въ конечномъ итогѣ приходно-расходныхъ статей за все время существованія Школы мы встрѣчаемся съ 7261 руб. 26 коп. Этому дефициту, употребляя слово въ широкомъ смыслѣ, должно быть придано отнюдь не абсолютное, а только сравнительное значеніе. Пояснимъ это. На 1-е августа 1911 г. со стоимости инвентаря списано 8340 р. 61 к. Сравнивая капиталы Школы за 1898/9 (первый годъ ея существованія) и 1911/12 уч. годы, мы встрѣчаемся съ такими данными:

За 1898/9 уч. годы основной капиталъ 25966 р. 28 к.

Капиталъ стипендіальный . . . . . 38026 р. 28 к.

За 1911/12 учебн. годъ.

Основной капиталъ. . . . . 25966 р. 28 к.

Капиталъ стипендіальный . . . . 54355 „ 11 „

„ имени А. Ф. Моргунова 2100 „ — „

„ оборотный . . . . . 8948 „ 54 „

Табли

Годы.	Среднее число учениковъ въ году.	Приходъ.		Расходъ.		
				Всего.		Въ томъ числѣ за квартиру.
1898—99	37	5790	97	5383	90	1800
1899—900	76	7915	80	7269	23	1800
1900—01	142	12006	51	11310	57	1500
1901—02	220	16388	61	17417	24	3000
1902—03	287	21204	99	20937	91	4000
1903—04	287	20568	79	22185	95	4500
1904—05	291	21264	81	23039	04	5000
1905—06	298	21070	27	22293	68	5000
1906—07	292	21663	71	22532	99	5000
1907—08	285	22860	33	22494	88	5000
1908—09	271	21300	—	23084	78	5000
1909—10	275	22220	33	22703	23	5000
1910—11	270	21538	60	22401	58	5000
1911—12	269	21232	36	22580	22	5000

ц а № I.

Результатъ за годъ.		Средняя годичная стоимость обучен. учениковъ.		Капиталъ школы.	
407	07	145	51	62766	19
646	57	95	65	62796	80
695	94	79	65	62928	80
—1028	63	79	17	65791	80
267	08	72	95	80341	80
—1617	16	79	23	80793	80
—1774	23	79	24	83748	91
—1223	41	71	46	86448	91
— 869	28	77	12	82027	86
365	45	78	92	86209	31
—1784	78	85	18	85215	81
— 482	90	82	56	90382	91
— 862	98	82	97	91369	93
—1347	86	83	97	90022	07

Изъ приведенныхъ сравнительныхъ цифръ, взятыхъ за первый и послѣдній годы видно, что основной капиталъ остался нетронутымъ, стипендіальный увеличился съ 38026 р. 28 к. до 54355 р. 11 к., и кромѣ того, явились оборотный капиталъ въ 8948 р. 54 к. и имени Моргунова въ 2100 р., которыхъ вначалѣ мы не встрѣчаемъ въ бюджетѣ Школы.

Въ отчетѣ Общества за 1903 годъ мы находимъ такія строки: „желая полнаго преуспѣянія и благого развитія Школѣ, Правленіе и Попечительный Совѣтъ послѣ обстоятельнаго и всесторонняго обсужденія постановили ходатайствовать передъ Общимъ Собраніемъ Г.г. членовъ о повышеніи ежегодной платы съ дѣтей членовъ Общества на десять руб. (вмѣсто 50—60 р.) и съ постороннихъ дѣтей на двадцать рублей (вмѣсто 80—100 р.), начиная съ будущаго учебнаго года и при томъ лишь со вновь поступающихъ".

Такимъ образомъ съ дѣтей членовъ Общества берется за ученіе 60 р. въ годъ, начиная съ 1904/5 уч. года; между тѣмъ изъ вышепомѣщенной таблицы мы видимъ, что средняя годичная стоимость обученія ученика колеблется отъ 71 р. 46 к. до 145 р. 51 к. (за первый годъ Школы), составляя въ среднемъ 80 р. 45 коп.

Изъ Таблицы II-й видно, что число окончившихъ за все время дѣятельности Школы доходитъ до 481, что въ среднемъ составляетъ почти 44 ученика на годъ. Почти всѣ окончившіе, за немногими исключеніями, благодаря, главнымъ образомъ, рекомендаціямъ и хлопотамъ членовъ Попечительнаго Совѣта, поступили на мѣста въ различныя торгово-промышленныя фирмы, желѣзно-дорожныя управленія, банкирскія конторы и другія учрежденія. Только очень немногіе изъ бывшихъ питомцевъ Торговой Школы продолжали

образованіе. Причина этого обстоятельства лежитъ какъ въ разныхъ требованіяхъ программъ Торговыхъ Школъ и соотвѣтствующихъ классовъ слѣдующихъ за ней среднихъ учебныхъ заведеній, такъ и въ повышенномъ возрастѣ учащихся Торговой Школы и, главнымъ образомъ, въ матеріальной необезпеченности оканчивающихъ Школу, которая заставляетъ ихъ тотчасъ же по окончаніи курса искать себѣ заработка.

Изъ Устава Школы мы знаемъ, что преимущественнымъ правомъ при поступленіи въ нее пользуются дѣти и родственники членовъ Общества, и только свободныя вакансіи замѣщаются дѣтьми посторонникъ лицъ. Этимъ обстоятельствомъ объясняется то, что въ составѣ учащихся Торговой Школы, какъ то видно изъ Таблицы II-й, преобладающимъ элементомъ являются дѣти членовъ Общества. За исключеніемъ 1898/9 учебнаго года процентъ дѣтей членовъ Общества нигдѣ не спускается ниже 54, а въ послѣдніе годы идетъ еще выше, достигая почти 60 (62%).

Затѣмъ, число выбывшихъ учениковъ до окончанія курса къ общему числу учащихся въ среднемъ доходитъ до 9,84%. Большинство (75%) выбыло по прошенію родителей (семейныя обстоятельства, выѣздъ изъ Москвы и др. прич.) и только немногіе были уволены изъ школы за малоуспѣшность, невзносъ платы и дурное поведеніе.

Дѣятельность Педагогическаго Комитета

Главный руководящій принципъ, который былъ положенъ въ основу Школы и который старался выполнить въ своей учебно-воспитательной дѣятельности педагогическій персоналъ, выражался такимъ образомъ: Школа на достаточной основѣ общаго образованія должна дать спеціальныя познанія, которыя подготовляли бы учащихся къ ожидающей ихъ службѣ въ торговыхъ и промышленныхъ учрежденіяхъ. Постоянно памятуя этотъ основной принципъ, которому служила Школа, педагогическій персоналъ въ то же

Табл

КОЛИЧЕСТВО УЧЕ

ГОДЫ.	Число клас.	Число прош.	Число поступ.	Число оконч.	Дѣтей чл. Общества.	Въ %.
1898–99	1	55	37	—	20	54%
1899—900	2	58	43	—	39	49%
1900—01	4	83	72	—	83	57⅓
1901—02	6	111	92	20	130	56⅓
1902—03	7	120	113	35	163	54
1903—04	7	118	79	34	168	56
1904—05	7	103	72	41	163	55
1905—06	7	92	68	49	173	57
1906—07	7	103	74	54	171	57½
1907—08	7	105	76	53	169	57½
1908–09	7	89	67	54	158	57½
1909—10	7	92	78	53	160	56½
1910—11	7	106	77	47	164	58½
1911—12	7	114	77	42	162	58

ица II.

НИКОВЪ ВЪ ГОДУ.

Посторон.	Въ %.	ВСЕГО.	Въ %.	Число выбывш.	% къ общ. числу учениковъ.
17	46%	37		3	8, %
41	51	80		19	12, 5%
62	42 2/3	145		26	6, 2%
101	43 2/3	231		29	8,65
138	46	301		29	9,63
132	44	300		43	14,33
134	45	297		24	8,08
131	43	304	100%	26	8,55
126	42 1/2	297		28	9,43
125	42 1/2	294		34	11,56
117	42 1/2	275		19	6,9
123	43 1/2	283		32	11,31
112	41 1/2	276		30	10,87
111	42	273		32	19,09

Педагогическій составъ мужской Торговой школы.

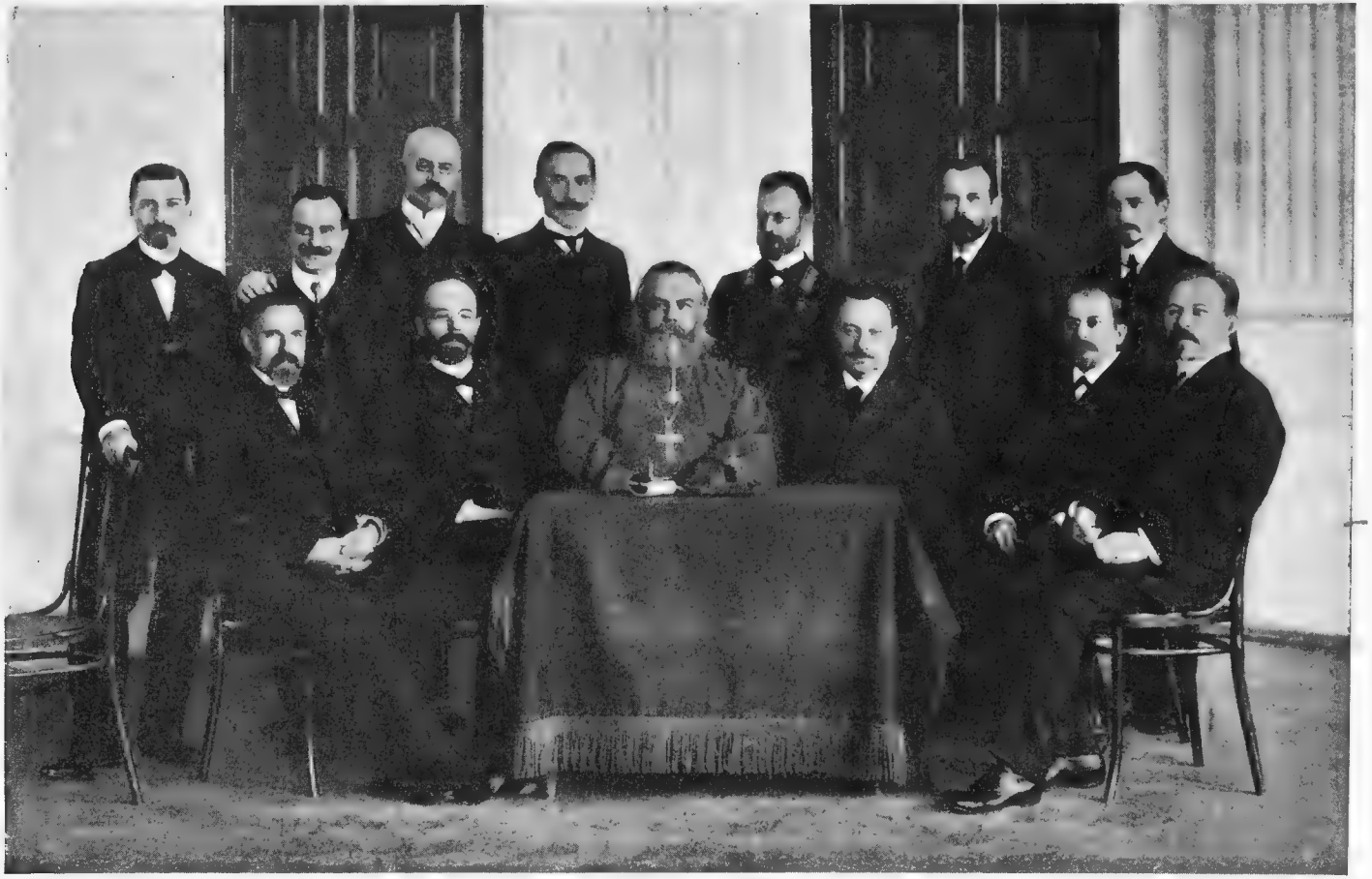

Сидятъ слѣва направо: И. С. Костровъ, Ф. В. Гусевъ, о. М. Г. Городенскій, С. С. Трубчаниновъ, С. Е. Псищевъ, Н. И. Оловянишниковъ.

Стоятъ слѣва направо: В. Д. Акуловъ, Н. С. Румянцевъ, И, В. Богдановичъ, М. Я. Коткасъ, И. А. Глѣбинъ, А, Л. Леонидовъ, С. С. Лаврентьевъ.

время понималъ, что элементъ воспитательный не долженъ быть поглащаемъ исключительно заботами о сторонѣ учебной, что нравственное воспитаніе учащихся должно быть выдвинуто на то высокое положеніе, которое оно по праву занимаетъ въ текущей школьной жизни.

Кромѣ обычныхъ дѣлъ Школы, входящихъ въ кругъ постоянныхъ занятій, каковы: пріемъ учениковъ въ Школу по экзамену и безъ экзамена, обсужденіе успѣховъ и поведенія учениковъ за тотъ или другой періодъ времени, переводъ въ высшіе классы и т. д. Педагогическій Комитетъ обсуждалъ и другіе вопросы, выдвинутые самой жизнью Школы. Вотъ главный изъ нихъ.

На засѣданіи 28-го января 1902 г. былъ подвергнутъ обсужденію вопросъ о преобразованіи Торговой Школы при Обществѣ изъ трехклассной съ однимъ приготовительнымъ въ четырехклассную съ однимъ приготовительнымъ, т. е. съ пятилѣтнимъ курсомъ ученія. Педагогическимъ Комитетомъ были указаны очень серьезные мотивы для подобной реорганизаціи (см. Отчетъ Торговой Школы за 1901/2 г.); но его пожеланія, несмотря на то, что встрѣтили сочувственное отношеніе и принципіальное согласіе со стороны Попечительнаго Совѣта, тѣмъ не менѣе не были осуществлены по причинамъ чисто матеріальнаго характера.

Тѣ же финансовыя затрудненія встрѣтило и ходатайство Педагогическаго Комитета объ открытіи параллели при III-мъ выпускномъ и обычно переполненномъ классѣ.

Въ первые годы въ Школѣ примѣнялась оцѣнка балломъ каждаго отвѣта ученика; баллъ выставлялся въ классный журналъ и дневникъ. Но уже 31-го августа 1901 г. Педагогическимъ Комитетомъ было постановлено упразднить оцѣнку единичнаго отвѣта

Табл

ЭКОНОМІЯ НА ПЛАТѢ ЗА УЧЕНІЕ

ГОДЫ.	Количество учениковъ въ году.			Стипендія для дѣтей членовъ О-ва въ рубляхъ.
	Дѣтей чл. О-ва.	Посторонн.	ВСЕГО.	
1898—99	20	17	37	—
1899—900	39	41	80	300
1900—01	83	62	145	650
1901 02	130	101	231	850
1902—03	163	138	301	1175
1903—04	168	132	300	1425
1904—05	163	134	297	1555
1905—06	173	131	304	1925
1906—07	171	126	297	2160
1907—08	169	125	294	2140
1908—09	158	117	275	2380
1909—10	160	123	283	2294
1910—11	164	112	276	2294
1911—12	162	111	273	2364

*) Въ этомъ году плата за ученіе была повышена и для дѣтей членовъ Обще меньше на 20 руб. въ годъ.

ица III.

ДЛЯ ДѢТЕЙ ЧЛЕНОВЪ ОБЩЕСТВА.

Уменьшеніе платы въ пользу членовъ Общества въ рубляхъ.	Всего экономія для членовъ Общества.
30× 20= 600	600
30× 39=1170	1470
30× 83=2490	3140
30×130=3900	4750
30×163=4890	6065
30×168=5040	6465
30×127— 40× 36=5250 *)	6805
30× 99— 40× 74=5930	7855
30× 52— 40×119=6320	8480
30× 20— 40×149=6560	8700
30× 1— 40×157=6310	8690
40×160=6400	8694
40×164=6560	8854
40×162=6480	8844

ства стала меньше, чѣмъ для постороннихъ на 40 руб. въ годъ, а до этого была

балломъ и ограничиться выставленіемъ въ годичномъ журналѣ четвертныхъ, а впослѣдствіи третныхъ, отмѣтокъ. Этой мѣрой Комитетъ предполагалъ достигнуть болѣе спокойнаго отношенія со стороны учащихся къ учебнымъ занятіямъ и уничтожить ложное самолюбіе, зависть и непріязненныя отношенія между учениками, нерѣдко порождаемыя погонею за балломъ. Вслѣдствіе тѣхъ же соображеній отмѣнено присужденіе наградъ, похвальныхъ листовъ и книгъ, выдававшихся до того времени ученикамъ въ видѣ поощренія за отличные и очень хорошіе успѣхи и поведеніе.

Вскорѣ послѣ основанія Школа, благодаря пожертвованіямъ членовъ Попечительнаго Совѣта и постороннихъ лицъ и собственнымъ матеріальнымъ затратамъ, была поставлена въ очень благопріятныя условія въ смыслѣ возможности примѣненія достаточно полнаго собранія разнаго рода учебныхъ пособій; былъ основанъ товарный кабинетъ, который непрерывно обогащался, пріобрѣтены необходимые физическіе приборы, естественно-историческія коллекціи, таблицы, картины, препараты, чучела, географическія карты и т. д. Поэтому, во всѣхъ случаяхъ, когда требовалось содержаніемъ урока, примѣнялась наглядность обученія: производились демонстраціи, опыты, а также устраивались экскурсіи въ музеи, на фабрики и заводы, въ зоологическій садъ и за городъ. Вообще наглядность, какъ методъ преподаванія, пользовалась въ Школѣ особеннымъ вниманіемъ (см. ниже).

Въ началѣ учебнаго года Педагогическимъ Комитетомъ для общаго наблюденія за поведеніемъ и успѣхами учениковъ въ каждомъ классѣ выбирается изъ преподавателей классный наставникъ. До уроковъ и въ перемѣны ученики находятся подъ присмотромъ особыхъ наблюдателей, назначаемыхъ тоже изъ среды преподавателей.

Въ своихъ воспитательныхъ пріемахъ Школа всегда желала быть въ полномъ согласіи съ родителями учениковъ и находить въ нихъ поддержку; этой цѣли служили приглашенія родителей учениковъ въ Школу для обсужденія поведенія и успѣховъ ихъ дѣтей. Общихъ собраній родителей учащихся въ Школѣ не практиковалось, за исключеніемъ одного случая, вызваннаго чисто посторонними обстоятельствами (выясненіе причинъ прекращенія школьныхъ занятій въ октябрѣ 1905 г. вслѣдствіе переживаемаго въ то время политическаго момента).

Для практическихъ работъ по товаровѣдѣнію при Школѣ былъ открытъ товарный кабинетъ. Инженеръ-технологъ Ѳ. В. Церевитиновъ, бывшій въ Школѣ преподавателемъ товаровѣдѣнія въ теченіи 10 лѣтъ (1900—1910), много положилъ труда на собираніе образцовъ товаровъ и составленія коллекцій по разнымъ отраслямъ технологіи, а члены Попечительнаго Совѣта, идя навстрѣчу его начинаніямъ и разрѣшая ему производить соотвѣтствующіе расходы, создавали благопріятную обстановку для труда, и тѣмъ въ значительной степени способствовали накопленію богатствъ товарнаго кабинета. Наконецъ, благодаря Д. П. Рябушинскому, комната, предназначенная, для товарнаго кабинета, была снабжена водопроводомъ, свѣтительнымъ газомъ, вытяжнымъ шкафомъ съ электрическимъ вентиляторомъ и тѣмъ приспособлена для веденія практическихъ занятій въ ней и демонстрированія химическихъ опытовъ. Отдавая должную дань уваженія лицамъ, послужившимъ Школѣ въ этомъ отношеніи, считаемъ однако замѣтить, что Школѣ предстоитъ еще много сдѣлать для правильной постановки предмета товаровѣдѣнія. Прежде всего слѣдуетъ позаботиться о введеніи практическихъ занятій для учениковъ по товаровѣдѣнію и химіи. Для этой цѣли помимо товарнаго кабинета (который вѣрнѣе было бы

назвать товарнымъ музеемъ) слѣдуетъ завести еще товарную лабораторію, обставивъ ее постепенно соотвѣтствующими приборами (часть такихъ приборовъ въ товарномъ кабинетѣ уже имѣется). Затѣмъ соединеніе товарнаго кабинета съ химической аудиторіей въ одной комнатѣ, какъ это имѣется въ настоящее время, слѣдуетъ признать нераціональнымъ, такъ какъ газы, выдѣляющіеся при опытахъ вредно вліяютъ на приборы и коллекціи.

Для развлеченія учениковъ, особенно въ первые годы, устраивались на средства, жертвуемыя членами Попечительнаго Совѣта и разными лицами, во время рождественскихъ каникулъ, елки и литературно-музыкальные вечера, которые устраивались и во время пасхальныхъ каникулъ. Здѣсь ученикамъ предлагались скромныя удовольстія въ видѣ угощенія сластями и фруктами, раздачи подарковъ, демонстраціи кинематографа съ удачнымъ подборомъ картинъ, фокусовъ престидижатора, музыки и проч.

Въ періодъ времени съ съ 1899 г. по 1905 г., благодаря любезности и добротѣ Ф. А. Корша, ученики имѣли возможность посѣщать по воскреснымъ и праздничнымъ днямъ безплатно утренніе спектакли, что, служа высоковоспитательнымъ средствомъ, доставляло имъ и эстетическое наслажденіе.

Помимо этихъ удовольствій, доставляемыхъ ученикамъ внѣ стѣнъ Школы, иногда для нихъ устраивались и въ самомъ учебномъ заведеніи литературныя утра и вечера, чтенія съ туманными картинами по большей части въ связи съ какими-нибудь историческими воспоминаніями, въ память годовщины нашихъ знаменитыхъ отечественныхъ писателей: Пушкина, Кольцова, Гоголя и др.

Изъ внѣклассныхъ занятій на первомъ планѣ должно быть поставлено внѣклассное чтеніе, для чего при Школѣ есть прекрасно составленная и ежегодно

пополняемая библіотека. На чтеніе книгъ Педагогическій Комитетъ смотрѣлъ не только какъ на необходимое дополненіе къ преподаванію, но и какъ на средство къ пріобрѣтенію разнообразныхъ свѣдѣній, служившее въ то же время отдыхомъ и развлеченіемъ.

Библіотека Школы.

Книжное богатство Школы въ настоящее время довольно обширно; оно раздѣляется на двѣ части: библіотеку ученическую и фундаментальную. Начало той и другой библіотеки было положено тотчасъ же по открытіи Школы, благодаря пожертвованію почетнаго блюстителя Школы, И. А. Баушкина, который неизмѣнно заботился о пополненіи библіотеки въ теченіе многихъ лѣтъ. За это время имъ было пожертвовано на библіотеки около 1500 руб. Затѣмъ Школа и сама тратила значительныя средства на покупку книгъ, видя въ богатствѣ библіотеки одно изъ существенныхъ учебно-вспомогательныхъ пособій. Кромѣ того, библіотеки пополнялись пожертвованіями и натурою со стороны главнымъ образомъ членовъ Попечительнаго Совѣта: И. А. Баушкина, С. Н. Гомановскаго, М. Н. Гребнева и А. Г. Карпова и крупнымъ пожертвованіемъ изданій К. Т. Солдатенкова по его завѣщанію (на сумму 261 р. 50 к.). Теперь библіотека вполнѣ удовлетворяетъ спросъ со стороны трехсотъ учениковъ.

Библіотекою завѣдуетъ преподаватель И. А. Глѣбинъ. Выдача книгъ производится еженедѣльно въ каждомъ классѣ преподавателями И. А. Глѣбинымъ и И. С. Костровымъ.

Классъ мужской Торговой школы.

Составъ и стоимость библіотекъ.

А. Ученическая.

	Названій.	Число томовъ.	Число перен.	Стоимость. р.	к.
I. Книги духовно-нравст. содерж..	10	23	23	9	38
II. Беллетристика	1171	1430	1377	953	04
III. Исторія	337	414	400	328	99
IV. Географія, энтографія, путешест.	234	259	245	208	62
V. Естествознаніе.	449	507	468	280	16
VI. Періодическія изданія	35	491	202	130	—
VII. Книги на нѣм., франц. языкахъ.	36	56	56	4	35
Итого . . .	2272	3180	2771	1913	54

Б. Фундаментальная.

	Названій.	Числи томовъ.	Число перен.	Стоимость. р.	к.
I. Богословіе.	14	15	15	8	60
II. Философія и психологія	20	21	21	30	10
III. Словесность и литература. . .	179	560	548	484	62
IV. Математика.	39	40	39	26	60
V. Исторія и біограф., воспоминанія	144	217	219	479	—

	Названій.	Число томовъ.	Число перен.	Стоимость. р.	к.
VI. Географ., путешеств., этнограф.	69	89	89	181	40
VII. Естествознаніе.	182	216	211	406	20
VIII. Товаровѣдѣніе, технологія. . .	74	89	89	158	—
IX. Бухгалтерія, комм. корреспонденція.	43	43	43	21	60
X. Коммерц. правов., полит. и соц. науки	31	32	32	42	70
XI. Смѣсь, справочн. изданія . . .	97	139	138	7	30
XII. Періодическія изданія.	71	466	439	342	50
XIII. Иностранные языки.	25	29	29	11	10
Итого. . .	988	1947	1903	2199	72
Всего. . .	3260	5127	4674	4113	26

Стипендіи при мужской Торговой школѣ.

1898 г.	10	стип.	имени	Т-ва Викулы Морозова . .	Руб.	12500
„	1	„	„	Т. д. Д. и А. Расторгуевы.	„	1000
„	1	„	„	Т. д. С. В. Перловъ . . .	„	1000
„	1	„	„	М. Г. Ушаковой	„	1500
„	1	„	„	Г. П. Кузнецовой.	„	1500
„	1	„	„	А. С. Губкина	„	1500
„	1	„	„	А. Г. Кузнецова	„	1500
1899 г.	2	„	„	Т. д. С. В. Перлова . . .	„	2500
1901 „	1	„	„	В. Д. Коншина	„	1400
1902 „	1	„	„	Н. А. Найденова.	„	1450
„	2	„	„	„	„	3800
„	1	„	„	Т. д. Л. Кнопъ	„	2000
1903 г.	1	„	„	А. С. Изергина.	„	1200
„	2	„	„	С. Ю. Витте.	„	3750
„	2	„	„	В. И. Ковалевскаго. . . .	„	3800
1904 г.	1	„	„	В. М. Переплетчикова. . .	„	1500
„	1	„	„	Т. д. Бр. Н. и Г. Пѣтуховы .	„	1255

1905 г.	1	стип. имени	С. Т. Морозова	Руб. 1200
„	1	„ „	Д. Р. Вострякова.	„ 1500
1907 г.	1	„ „	В. Аршинова.	„ 1500
1909 г.	2	„ „	Шумовскаго	„ 4000
„	1	„ „	И. А. Баушкина	„ 1400
1910 г.	1	„ „	И. А. Баушкина	„ 1600
				54355

Кромѣ того:

1 стип. Р. А. Т. съ капит. 2000 р. вмѣстѣ съ женск. школой.
1 „ А. А. Баушкина 2500 „ „ „ „ „
2 „ Н. Ф. Грибова 7808 р. 79 к. вмѣстѣ съ женской школой и коммерческимъ училищемъ.
1 стип. имени А. В. Бурышкина 4603 р. 48 к. вмѣстѣ съ женской школой и коммерческимъ училищемъ.

Стипендіи Общества Купеческихъ Приказчиковъ изъ оборотнаго капитала:

1 стип. им. И. А. Баушкина по рѣш. Общ. Собр.
1 „ „ И. К. Полякова „ „ „ „ 26 мар. 1898 г.
1 „ „ Н. В. Казаринова „ „ „ „ 18 мая 1899 „
1 „ „ В. Н. Черкасова „ „ „ „ 16 мая 1900 „
1 „ „ П. М. Дуфнеръ „ „ „ „ 17 апр. 1901 „
1 „ „ Д. И. Филатова „ „ „ „ 18 окт. 1902 „
4 „ „ ЦЕС. АЛЕКСѢЯ „ „ „ „ 28 сен. 1005 „
1 „ изъ % кап. Насл. ЦЕСАР. „ „ „ 13 окт. 1906 „

Въ 1907 г. поступило пожертвованіе на капиталъ имени А. Ф. Моргунова въ 2100 руб. для частичныхъ уплатъ изъ % съ этого капитала за бѣдныхъ учениковъ по постановленію Попечительнаго Совѣта.

Преподавательскій персоналъ.

Фамилія, имя и отчество.	Что преподаетъ.	Съ какого времени.
Инспекторъ		
Трубчаниновъ Сергѣй Сергѣевичъ, ст. сов.	Бухгалтерія и ком. корреспон.	12 сен. 1898 г.
Законоучитель священ.		
Городенскій Михаилъ Гавриловичъ.	Законъ Божій.	1 сент. 1898 г.
Штатные преподаватели:		
Оловянишниковъ Николай Ивановичъ, надв. сов.	Комм. ариѳ. и естествозн.	1 сент. 1898 г.
Костровъ Иванъ Сергѣевичъ, надв. сов.	Исторія и комм. географ.	12 авг. 1900 г.
Глѣбинъ Иванъ Алексѣевичъ.	Русскій языкъ.	14 авг. 1901 г.
Гусевъ Федоръ Васильевичъ.	О бщ. ариѳметка и геометрія.	1 окт. 1902 г.
Коткасъ Маркъ Яковлевичъ.	Нѣмецкій языкъ.	12 апр. 1905 г.
Преподаватели изъ платы по найму:		
Псищевъ Сергѣй Евграфовичъ.	Коммерція.	1 сент. 1902 г.
Богдановичъ Иванъ Викторовичъ, надв. сов.	Франц. языкъ.	1 янв. 1909 г.
Смирновъ Василій Степановичъ.	Товаровѣдѣніе.	1 авг. 1909 г.
Румянцевъ Николай Сергѣевичъ, кол. ассес.	Каллиграфія.	1 авг. 1909 г.
Акуловъ Василій Дмитріевичъ	Каллиграфія.	1 авг. 1909 г.
Левицкій Дмитрій Павловичъ, кол. сов.	Штатный врачъ.	3 дек. 1903 г.
Лаврентьевъ Сергѣй Сергѣевичъ.	Ариѳметика.	съ янв. 1913 г.
Цебриковъ Владиміръ Михайловичъ.	Франц. яз.	1 авг. 1912 г.

24 октября 1911 г. умеръ И. А. Баушкинъ. Въ лицѣ дорогого Ивана Аѳанасьевича Школа потеряла искренно-преданнаго ей друга, постоянно и неизмѣнно заботившагося о ней съ самаго перваго года ея существованія. Принося на службу любимой школѣ свой опытъ, свой полезный совѣтъ, личный трудъ и время, Иванъ Аѳанасьевичъ съ рѣдкой энергіей заботился о матеріальномъ благосостояніи Школы, собирая значительныя пожертвованія со стороны и дѣлая крупные денежные взносы изъ своихъ собственныхъ средствъ. Принимая живѣйшее участіе во всѣхъ школьныхъ дѣлахъ, относясь всегда съ полнымъ сочувствіемъ къ широкимъ преобразованіямъ, совершавшимся въ учебно-воспитательномъ строѣ, Иванъ Афанасьевичъ въ тоже время много дарилъ Школѣ для пріобрѣтенія учебнаго инвентаря, его имя не отсутствуетъ ни въ одной изъ подписокъ, имѣвшихъ мѣсто въ Совѣтѣ. Школьныя библіотеки неизмѣнно изъ года въ годъ пользовались отъ него крупными денежными взносами, и даже незадолго до смерти, какъ сейчасъ слышимъ его голосъ: „не забудьте намѣтить нужныя книги, а списочекъ доставьте мнѣ“. Школьныя библіотеки имѣютъ полное право нести наименованіе въ честь дорогого покойнаго — „Баушкиныхъ“. Общество высоко цѣня громадные труды Ивана Афанасьевича и въ знакъ признательности къ многочисленнымъ заслугамъ избрало его почетнымъ блюстителемъ Школы.

Заканчивая нашъ очеркъ о мужской торговой школѣ, мы не можемъ обойти молчаніемъ тотъ крупный и высокой степени знаменательный фактъ, который сдѣлался достояніемъ учебнаго дѣла за послѣдній текущій годъ, мы говоримъ объ открытіи Коммерческихъ училищъ при Обществѣ.

2. Женская Торговая школа.

Въ исторіи обѣихъ Торговыхъ школъ при Обществѣ—мужской и женской—есть много общихъ чертъ какъ въ самомъ фактѣ ихъ первоначальнаго существованія, такъ и въ характерѣ жизни и дѣятельности обѣихъ школъ въ послѣдующіе и болѣе поздніе годы. Эта общность не ограничивается только задачами и цѣлями школъ, которыя были положены въ фундаментъ ихъ существованія первыми учредителями, какъ школъ, одной категоріи, одного и того же типа, но красной нитью проходитъ въ дѣятельности и организаціи хозяйственной, административной, учебно-воспитательной сторонъ обѣихъ школъ,—словомъ тѣхъ органовъ (Попечительные Совѣты и Педагогическіе Комитеты), которые стоятъ во главѣ ихъ жизни и творческой работы.

Приступая къ изложенію очерка, мы въ силу вышесказаннаго будемъ держаться только тѣхъ условій и фактовъ, которые являются наиболѣе отличительными, наиболѣе характерными для женской Торговой школы.

Исторія возникновенія Школы.

13-го сентября 1898 года предсѣдатель Правленія, Д. И. Филатовъ, обращаясь къ лицамъ, почтившимъ своимъ присутствіемъ торжество открытія мужской Торговой школы, высказалъ, что условія современной жизни заставляютъ родителей заботиться одинаково объ образованіи и мальчиковъ, и дѣвочекъ, что, если не черезъ годъ, то черезъ 2—3 года удастся съ Божьей помощью вновь собраться на торжество открытія новой, женской школы при Обществѣ, на учрежденіе каковой имѣются уже пожертвованія какъ отъ членовъ Общества, такъ и отъ лицъ, сочувствующихъ учрежденію женской школы.

18-го октября того же года Правленіемъ было испрошено у Общаго Собранія разрѣшеніе разработать

вопросъ объ открытіи женской школы при Обществѣ и, по разработкѣ, внести таковой на утвержденіе Общаго Собранія, съ какового времени и было приступлено фактически къ осуществленію мысли открыть при Обществѣ женскую школу. Въ комиссію по составленію проекта устава школы вошли: члены Правленія: Д. И. Филатовъ, И. А. Баушкинъ, А. И. Быковъ, Н. В. Казариновъ, В. И. Каменскій, С. И. Коробовъ, Н. С. Савостьяновъ; кромѣ того къ участію въ работахъ комиссіи Правленіемъ были приглашены слѣдующія лица: И. К. Поляковъ, А. И. Вагуринъ, помощница начальницы профессіональнаго училища В. Лепешкиной, Е. С. Котова, начальница Яузской школы 1835 г. Е. К. Ягужинская, попечительница вдовьяго дома Общества А. Д. Черкасова, Е. А. Филатова, Е. В. Оловянишникова, предсѣдатель Попечительнаго Совѣта торговой школы Общества М. Н. Гребневъ, инспекторъ школы С. С. Трубчаниновъ, преподаватели: свящ. М. Г. Городенскій, Н. И. Оловянишниковъ и члены Общества: Р. В. Кормилицынъ, Н. Ф. Горячихъ, П. В. Колесниковъ и А. Н. Химикусъ.

8-го марта 1900 г. на засѣданіи означенной комиссіи Предсѣдателемъ Правленія Д. И. Филатовымъ, было доложено, что при содѣйствіи Е. К. Ягужинской, Е. С. Котовой, Е. А. Филатовой, Е. В. и Н. И. Оловянишниковыхъ, С. С. Трубчанинова и П. В. Колесникова имъ выработанъ проектъ устава при нижеслѣдующихъ основныхъ положеніяхъ:

1) Училище состоитъ въ вѣдѣніи Попечителя Московскаго Учебнаго Округа и имѣетъ наименованіе: „Женское училище съ преподаваніемъ профессіональныхъ знаній при Вспомогательномъ Обществѣ купеческихъ приказчиковъ въ Москвѣ“.

2) Училище имѣетъ цѣлью дать общее образованіе въ объемъ требованій Испытательнаго Комитета при экзаменѣ на званіе учительницы начальнаго училища и профессіональное; помимо общеобразовательныхъ

предметовъ въ данномъ объемѣ, проходятся общія основанія счетоводства, гигіена и, какъ необязательные предметы, нѣмецкій и французскій языки; профессіональное образованіе состоитъ изъ общаго рукодѣлія съ бѣлошвейнымъ и портновскимъ ремеслами и изящнаго рукодѣлія.

3) Курсъ ученія 4-хгодичный, при чемъ въ случаѣ надобности, можетъ быть открытъ дополнительный 5-й классъ.

4) Въ 1-й классъ училища принимаются дѣвочки отъ 10-ти до 14-ти лѣтъ, окончившія курсъ городского начальнаго училища или по соотвѣтственному испытанію.

5) По окончаніи курса ученицы могутъ быть представляемы къ сдачѣ экзамена при Испытательномъ Комитетѣ Попечителя Московскаго Учебнаго Округа на званіе учительницы начальнаго училища и кромѣ того желающія могутъ держать экзаменъ въ училищѣ въ присутствіи экспертовъ Ремесленной Управы на званіе мастерицы и получаютъ отъ училища званіе учительницы рукодѣлія.

6) Въ училищѣ принимаются дѣти членовъ Общества, а также, если окажутся вакансіи, дѣти постороннихъ лицъ; при чемъ для недостаточныхъ ученицъ могутъ быть учреждаемы стипендіи какъ полныя, такъ и въ половинномъ размѣрѣ.

7) Лица сдѣлавшія единовременный взносъ въ размѣрѣ 500 рублей получаютъ званіе пожизненныхъ почетныхъ членовъ училища, а лица, вносящія ежегодно по 25 рублей—почетныхъ членовъ и

8) Бюджетъ школы составляютъ: a) проценты съ имѣющагося основного капитала школы, b) ежегоднаго отчисленія въ Р. 1000—изъ Кассы Общества, доколѣ школа будетъ въ томъ нуждаться, c) плата за ученіе отъ ученицъ (взносы почетныхъ членовъ школы), d) пожертвованія частныхъ лицъ и учрежденій и другія денежныя поступленія.

По прочтеніи проекта устава, таковой, за нѣкоторыми измѣненіями, былъ единогласно одобренъ комиссіей. Въ заключеніе засѣданія И. К. Поляковъ изъявилъ желаніе, на основаніи проекта устава, быть

Коридоръ женской Торговой школы.

первымъ пожизненнымъ почетнымъ членомъ училища, пожертвовавъ на таковое 500 рублей; Е. А. Филатова заявила, что Екатерина Павловна Чудакова-Горѣлина жертвуетъ также 500 рублей и Анна Дмитріевна Черкасова пожертвовала 200 рублей.

По одобреніи комиссіей проекта Устава школы, Правленіе постановило внести его, также и бюджетъ,

на утвержденіе Общаго Собранія, испросивъ разрѣшеніе у Частнаго Собранія на созывъ чрезвычайнаго Общаго Собранія на 18-ое апрѣля 1900 г. и отпечатать 1200 экземпляровъ проекта устава.

На чрезвычайномъ Общемъ Собраніи 18 го апрѣля 1900 г. состоялась слѣдующая резолюція: 1) уполномочить Правленіе ходатайствовать объ утвержденіи Устава и, по утвержденіи такового, организовать и открыть училище; 2) благодарить лицъ, оказавшихъ содѣйствіе Правленію по выработкѣ устава; 3) благодарить жертвователей на женскую школу.

Въ исполненіе постановленія Общаго Собранія, Правленіе 20-го апрѣля 1900 г. рѣшило немедленно послать проектъ Устава женской школы на утвержденіе и приступить къ подготовительнымъ работамъ по организаціи школы, согласно чего 26-го апрѣля 1900 г, проектъ Устава былъ посланъ чрезъ Попечителя Московскаго Учебнаго Округа въ Министерство Народнаго Просвѣщенія на утвержденіе.

27-го іюня 1900 г. Правленіе постановило сдѣлать публикацію о пріемѣ прошеній отъ поступающихъ въ женскую школу, испросивъ на то надлежащее разрѣшеніе, пріискать квартиру и пригласить преподавательскій персоналъ. 24-го августа 1900 г., по справкѣ въ Округѣ, по которой оказалось, что со стороны Московскаго Учебнаго Округа сдѣланы лишь незначительныя измѣненія въ проектѣ Устава и что впередъ до утвержденія такового, въ виду наступленія начала ученія, школа можетъ быть открыта подъ отвѣтственностью инспектора въ качествѣ училища 3-го разряда, Правленіе постановило, доложивъ чрезвычайному Собранію, просить г. Попечителя Московскаго Учебнаго Округа о разрѣшеніи открыть училище при Обществѣ и на средства Общества подъ непосредственнымъ наблюденіемъ С. С. Трубчанинова.

По полученіи означеннаго разрѣшенія отъ Попечителя Московскаго Учебнаго Округа, Правленіе 21-го сентября 1900 г. постановило назначить открытіе женскаго училища на 24-ое сентября 1900 г.

Открытіе школы происходило 24-го сентября 1900 г. Послѣ молебствія предъ иконою Боголюбской Божіей Матери, при пѣніи хора Общества, было открыто чрезвычайное засѣданіе Правленія рѣчью его Предсѣдателя, Д. И. Филатова. Изложивъ исторію возникновенія школы, которая должна дать кромѣ общеобразовательныхъ свѣдѣній и познанія педагогическія, по счетоводству и рукодѣлію настолько, чтобы окончившая школу дѣвушка, въ случаѣ нужды, могла найти себѣ занятія въ качествѣ учительницы начальнаго училища, а также учительницы по рукодѣлію или конторскаго служащаго, Дмитрій Ивановичъ закончилъ свою рѣчь слѣдующими словами: „мы будемъ счастливы, если эта скромная наша задача будетъ достигнута открываемымъ нами въ настоящее время женскимъ училищемъ. Всѣмъ лицамъ, которыя содѣйствовали личнымъ трудомъ и денежными пожертвованіями открытію при нашемъ Обществѣ женскаго училища, мы шлемъ глубокую, сердечную благодарность, а процвѣтаніе училища будетъ наилучшимъ вѣчнымъ памятникомъ ихъ добраго дѣла“. Въ концѣ рѣчи Д. И. привелъ имена жертвователей на женскую школу и личный составъ преподавателей на текущій годъ.

Вслѣдъ за рѣчью Предсѣдателя Правленія, С. С. Трубчаниновъ доложилъ Собранію о результатѣ пріема ученицъ въ школу и о днѣ начала занятій, назначеннаго на 27-ое сентября.

По окончаніи торжества были посланы привѣтственныя телеграммы: Преосвященному Парфенію, епископу Можайскому, одному изъ числа первыхъ жертвователей на школу, Торговому дому С. В. Перловъ, служащимъ Торг. д. С. В. Перловъ, П. М. Дуфнеру, И. К. Полякову, А. И. Шкроевой, г. г. Дмитріевымъ и другимъ.

Въ отвѣтъ на привѣтственную телеграмму, Преосвященный Парфеній, епископъ Можайскій, прислалъ въ благословеніе училищу икону Спасителя при письмѣ, въ которомъ говорится: „отъ всей души желаю, чтобы вновь открытая женская школа процвѣтала и красовалась доброй постановкой учебнаго и воспитательнаго дѣла, чтобы наставники ея въ жизни и ученіи всегда и неизмѣнно слѣдовали ученію Великаго Учителя и Господа нашего Іисуса Христа, изъясняя его по разуму Св. Православной царкви; чтобы дѣти выходили изъ школы въ жизнь добрыми и честными тружениками, блистая духовной красотой, скромностью, кротостью, благоразуміемъ, благочестію, любовью и милосердіемъ къ ближнему. Да хранитъ Господь дѣтей отъ всего недобраго".

Означенная икона помѣщена въ женской школѣ съ надписью: „Благословеніе Преосвященнаго Парфенія, епископа Можайскаго, женскому училищу Вспомогательнаго Общества купеческихъ приказчиковъ въ Москвѣ 24-го сентября 1900 г.", а копія письма помѣщена въ рамкѣ въ одномъ изъ классовъ.

Кромѣ того были получены телеграммы: отъ П. М. Дуфнера, С. К. Басова, А. И. Шкроевой, В. М. и М. А. Дмитріевыхъ и другихъ.

Хроника Школы.

Пріемъ прошеній въ женскую школу былъ открытъ въ концѣ іюля 1900 года. Въ теченіе августа и сентября было подано 42 прошенія о принятіи дѣтей въ 1-й классъ школы; изъ нихъ отъ членовъ Общества 33, отъ постороннихъ лицъ 9. Изъ этого числа были приняты 39 ученицъ, съ которыми и стала функціонировать вновь открытая школа.

Уже черезъ годъ послѣ открытія школы притокъ желающихъ поступить въ нее былъ такъ великъ, что Попечительный Совѣтъ распорядился объ открытіи параллели, которыя и въ послѣдующіе затѣмъ годы, подъ вліяніемъ той же причины, большого наплыва, были

Попечительный Совѣтъ женскихъ Торговой школы и Коммерческаго училища.

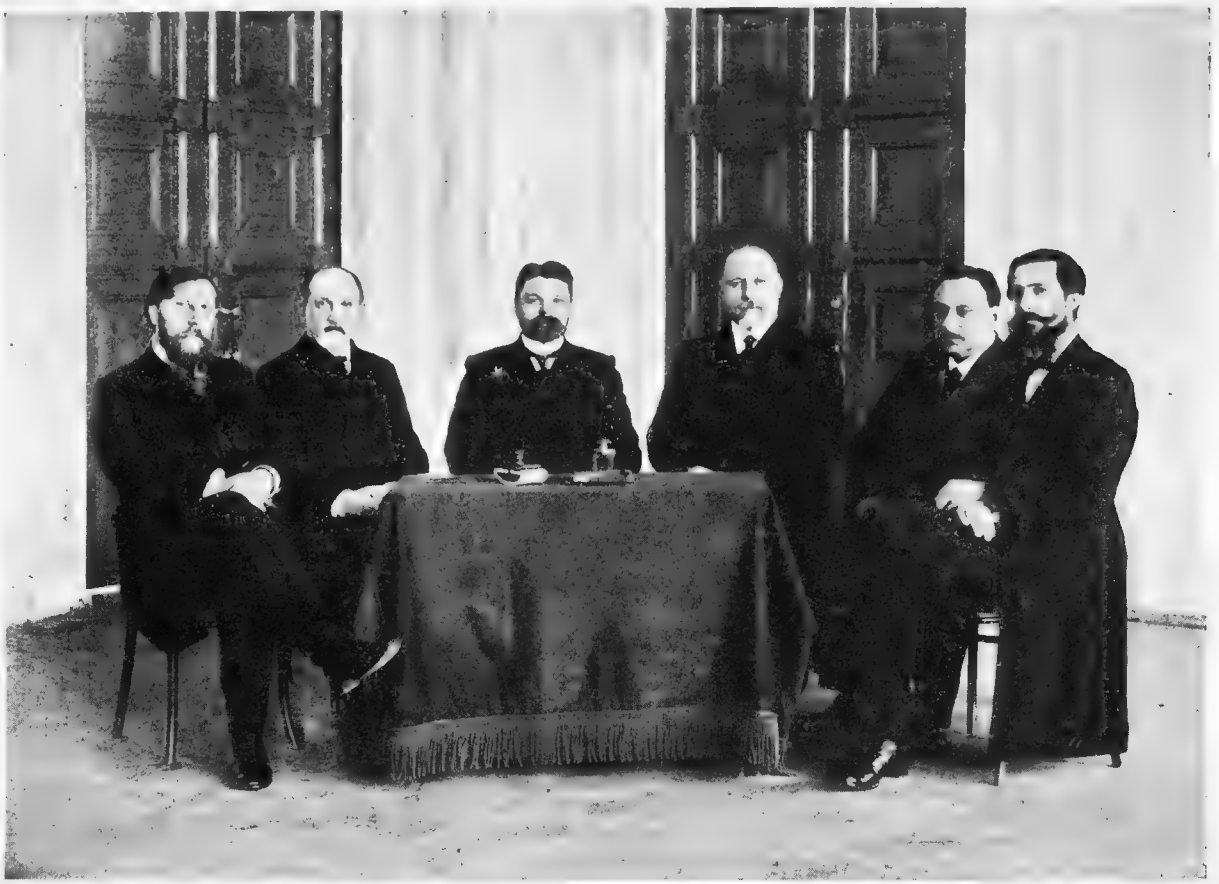

Слѣва направо: С. Д. Лукьяновъ, С. В. Яковлевъ, Д. И. Филатовъ *(предсѣдатель), Ф. Е. Федоровъ, С. С. Трубчаниновъ, С. А. Харитоновъ.

открываемы при нормальныхъ классахъ. (О количествѣ и движеніи учащихся по годамъ смотрите нижеприлагаемыя таблицы).

Въ 1904 г. состоялся переходъ женскаго училища въ женскую Торговую школу. 6-го апрѣля того же года Правленіе сообщило Общему Собранію, что оно въ теченіе слишкомъ трехъ лѣтъ ходатайствовало объ утвержденіи въ Министерствѣ Народнаго Просвѣщенія устава Женскаго училища при Обществѣ, но продолжительныя хлопоты Правленія не увѣнчались успѣхомъ; вслѣдствіе этого рѣшено было перевести училище въ вѣдѣніе Министерства Финансовъ, а разсмотрѣнный уставъ женской Торговой школы послать на утвержденіе, которое и послѣдовало 19 августа 1902 года.

Общія положенія устава женской Торговой школы сходны, за незначительными измѣненіями, съ началами, положенными въ основу мужской Торговой школы.

Первыя пожертвованія на учрежденіе женскаго училища были сдѣланы разными лицами въ суммѣ 877 руб. уже въ самый день открытія мужской Торговой школы; въ послѣдующіе два года эти пожертвованія значительно возросли и къ 24 сентября 1900 г., дню открытія женскаго училища, они достигли 12450 р. 32 коп. Особенно крупныя пожертвованія (свыше 5000 руб.) поступили на учрежденіе женскаго училища и 4 безплатныхъ стипендій отъ Торговаго Дома С. В. Перловъ и отъ служащихъ означеннаго Тор. Д., при содѣйствіи члена Правленія, А. И. Быкова. Общее Собраніе отъ 16 октября 1900 г. выразило присутствующему на засѣданіи Аркадію Ивановичу единодушную и глубокую благодарность за его дѣятельность по устройству училища.

Какъ мы видимъ, женское училище въ самомъ началѣ своего существованія стало функціонировать съ очень небольшими средствами, составившимися изъ

пожертвованій отъ разныхъ лицъ, ея благожелателей. Оно не имѣло того значительнаго основного капитала, съ которымъ открылась мужская торговая школа, тѣмъ не менѣе въ настоящее время (за 1912 г.) женская школа имѣетъ въ своемъ денежномъ фондѣ 34 безплатныхъ стипендій.

Помѣщеніе школы находится во 2-омъ этажѣ спеціально выстроеннаго съ этою цѣлью дома Общества купеческихъ приказчиковъ. Школа имѣетъ семь большихъ высокихъ и свѣтлыхъ классныхъ комнатъ, большой коридоръ, обслуживающій во время рекреацій, столовую, учительскую, рукодѣльную, раздѣвальню и помѣщеніе для служителей. Въ школѣ масса свѣта и воздуха, отопленіе водяное съ приточной и вытяжной вентиляціей и электрическое освѣщеніе. На время классныхъ занятій днемъ, школа пользуется, за недостаткомъ помѣщенія для двухъ классовъ, залами Частнаго Собранія и Правленія Общества; классныя работы по химіи и товаровѣдѣнію происходятъ въ лабораторіи мужской торговой школы.

Въ 1903 и 1904 г. были командированы на съѣзды, происходившіе на рождественскихъ каникулахъ въ Петербургѣ, представители обѣихъ школъ. На первомъ—съѣздъ русскихъ дѣятелей по техническому и профессіональному образованію въ Россіи,—былъ представителемъ отъ Мужской Торговой школы инспекторъ С. С. Трубчаниновъ, а старшая учительница Женскаго училища Е. В. Оловянишникова—представительницей отъ Женскаго училища при Обществѣ. На второй съѣздъ—представителей Попечительныхъ Совѣтовъ и инспекторовъ Торговыхъ школъ,—организованный Учебнымъ Отдѣломъ Министерства Финансовъ подъ предсѣдательствомъ т. с. И. А. Анопова, отъ нашихъ школъ были командированы: Д. И. Филатовъ, А. Г. Карповъ, какъ члены Попечительныхъ Совѣтовъ и, затѣмъ, инспекторъ школъ С. С. Трубчаниновъ и его

Педагогическій составъ Женской Торговой школы.

Сидятъ слѣва направо: Е. П. Лычева, Е. М. Крекшинская, Т. Ѳ. Еше, о. М. Г. Городенскій, С. С. Трубчаниновъ, о. А. П. Добронравовъ, А. Ѳ. Гретманъ, В. С. Костромина.

Стоятъ слѣва направо: А. Л. Леонидовъ, З. К. Кострова, З. А. Павленовъ, С. А. Плѣшкова, В. А. Чулковъ, Н. Э. Левенштейнъ, О. О. Ольсенъ, И. Е. Сидоровъ, В. А. Тюлина, А. С. Зернова, Е. С. Бровкина, В. М. Верховскій, Е. Ф. Королева, В. В. Масленникова, В. Г. Михайлова.

помощница, Т. Ф. Еше. На совѣщаніяхъ съѣзда были обстоятельно разсмотрѣны программы Торговыхъ школъ и засвидѣтельствовано, какъ членами Учебнаго Отдѣла, такъ равно и членами съѣзда, что существующій типъ Торговыхъ школъ вполнѣ отвѣчаетъ, какъ требованіямъ общаго образованія, такъ и условіямъ практической торговой жизни, и потому нѣтъ надобности въ какихъ бы то ни было существенныхъ измѣненіяхъ этого типа.

Въ томъ же году въ засѣданіи Общаго Собранія отъ 28-го октября были впервые произведены выборы въ члены Попечительнаго Совѣта вновь преобразованнаго Женскаго училища, при чемъ Общее Собраніе, выразивъ благодарность отъ имени Общества Д. И. Филатову за его полезную дѣятельность, единогласно даровало Дмитрію Ивановичу званіе почетнаго блюстителя Женской Торговой школы за его заслуги и какъ иниціатора учрежденія при Обществѣ этой школы.

Капиталъ стипендій Женской Торговой школы.

1.	25 іюня 1899 г. и 5 ноября 1900 г. „служащихъ т. д. С. В. Перловъ“ . . .	1250.—
2.	3 февраля 1900 г. „И. В. Шкроева“ .	2500.—
3—5.	19 мая 1900 г. „т. д. С. В. Перловъ“ .	3000.—
6.	3 мая и 13 августа 1900 г. „П. Н. Епанешникова“	1000.—
7.	4 апрѣля 1900 г. им. „А А. Назарова“	1500.—
8.	13 февраля 1902 г. „Д. П. и А. И. Сторожевыхъ“	1000.—
9.	13 февраля 1903 г. „С. П. и В. Ф. Сотворенковыхъ“.	1000.—
10.	5 марта 1903 г. „А. И. Казаковой“. .	1200.—
11.	30 дек. 1903 г. „И. М. Шумовскаго“ . .	1400.—
12.	10 іюня 1904 г. „В. Ф. Троицкаго“ . .	1500.—
13—14	18 ноября 1904 г. „Н. А. Найденовъ“.	3100.—

15. 10 февраля 1905 г. „Ю. С. Колли“ . . 1157.50
16. 16 іюня 1905 г. „А. С. Пустоваловъ“ . 1000.—
17. 14 февраля 1908 г. „В. Аршинова“ . . 1200.—
18. 11 ноября 1910 г. „Д. Филатова“ . . . 1338.90
19. 1903 г. „И. А. Баушкина“ . 1100.—
и на стипендію им. „С. С. Трубчанинова“. 425.—

24471.40

Кромѣ того:

1. стип. Р. А. Т. на капит. 2000 руб. совмѣстно съ муж. шк.
2. „ Н. Ф. Грибова на кап. 7808—79 „ „ „ и стип. въ Коммер. уч.
3. „ А. А. Баушкиной на кап. 2500.— „ „
4—6 „ А. В. Бурышкина „ 4603.48 „ „

Капиталъ имени Готье на уплату процентовъ за бѣдныхъ 1600 руб.

Стипендіи Общества Купеческихъ Приказчиковъ въ Москвѣ изъ Оборотнаго капитала:

1 стип. имени П. М. Дуфнеръ по пост. О. С 17 мая 1901 г.
1 „ „ Д. И Филатова „ О. С. 18 окт. 1902 г.
1 „ „ В. М. Переплетчикова по постан. О. С. 16 окт. 1903 г.
4 „ „ Насл. Цес. Алексѣя Николаевича по пост. 25 сентября 1905 г.
2 „ „ изъ процент. съ кап. Насл. Цесар. по пост. 13 сентября 1906 г.

На 1-ое августа 1912 г. состояло:

Капиталъ стипендій 24471.40
„ имени Готье . . . . . 1600.—
„ Оборотный. 3597.37

Педагогическій персоналъ съ учащимися женской Торговой школы.

За 1912 г. Попечительный Совѣтъ Женской Торговой школы работалъ въ слѣдующемъ составѣ своихъ членовъ:

Предсѣдатель Попечительнаго Совѣта—Филатовъ, Дмитрій Ивановичъ.

Члены Совѣта:

Федоровъ, Федоръ Егоровичъ.
Поляковъ, Елисѣй Ивановичъ.
Ильинъ-Какуевъ, Иванъ Захаровичъ.
Яковлевъ, Сергѣй Васильевичъ.
Тукманкинъ, Викторъ Дмитріевичъ.

Въ распредѣленіи учебнаго дня значительное число уроковъ (21 въ недѣлю) отводится классу рукодѣлія. Рукодѣльная помѣщается въ первомъ этажѣ зданія Общества и занимаетъ просторную и свѣтлую комнату; здѣсь находится двѣнадцать швейныхъ машинъ, нѣсколько манекеновъ и большіе рукодѣльные столы. Обученіе рукодѣлію отнюдь не носитъ узко-профессіональнаго характера, какъ то можно было предположить по самому названію преподаваемаго предмета; наоборотъ, самостоятельность въ выборѣ образцовъ, критическое отношеніе какъ къ собственной изготовляемой работѣ, такъ и своихъ подругъ, внимательность и настойчивость въ наилучшемъ исполненіи заданнаго урока,—все это элементы, относящіеся къ чисто психически-духовной дѣятельности, элементы образовательнаго труда.

Солиднымъ подспорьемъ въ расширеніи знаній, полученныхъ ученицами въ классѣ, а также въ пріобрѣтеніи новыхъ, какъ мы говорили въ очеркѣ о Мужской Торговой школы, являются существующія при школѣ ученическая и фундаментальная библіотека. Съ перваго же года основанія школы педагогическій пер-

соналъ обратилъ должное вниманіе на пріобрѣтеніе и подборъ книгъ для внѣшкольнаго чтенія учащихся. Съ перваго же года стали поступать пожертвованія книгами и деньгами, а также расходоваться средства, отпускаемыя Попечительнымъ Совѣтомъ на покупку книгъ, и въ настоящее время цѣнность обѣихъ (ученической и фундаментальной) библіотекъ доходитъ до 3000 рублей. Кромѣ книгъ по беллетристикѣ, исторіи, географіи, естествознанію и т. д. ученицы пользуются книгами на нѣмецкомъ и французскомъ языкахъ, по своему содержанію и стилю вполнѣ доступныхъ пониманію учащихся.

Первый выпускъ окончившихъ школу былъ въ 1904/5 учебномъ году (окончило 20 ученицъ). По текущій учебный годъ число окончившихъ достигаетъ до 400. Довольно значительный процентъ изъ окончившихъ школу поступилъ для продолженія образованія въ различныя частныя и казенныя женскія гимназіи; многія выдержали экзаменъ въ Испытательномъ Комитетѣ Московскаго Учебнаго Округа и получили дипломъ на званіе домашнихъ учительницъ; кромѣ того бывшія воспитанницы школы въ настоящее время продолжаютъ образованіе, а нѣкоторыя окончили высшія учебныя заведенія. (Высшіе женскіе курсы, Коммерческій Институтъ) *). При школѣ въ завѣдываніи А. П. Недачиной функціонируютъ вечерніе дополнительные курсы, программа которыхъ вполнѣ тождественна съ программой седьмого класса женской гимназіи, многія изъ окончившихъ школу, по прохожденіи дополнительныхъ курсовъ, и выдержавшія экзаменъ за 7 классовъ гимназіи, поступаютъ въ 8-й классъ женскихъ гимназій.

Кромѣ продолжающихъ образованіе, многія бывшія ученицы школы нашли себѣ занятія въ различныхъ торгово-промышленныхъ учрежденіяхъ, банкахъ, конто-

*) Нѣкоторыя уже и окончили высш. учебн. завед.

рахъ и т. д. Этому поступленію на мѣста главнымъ образомъ способствовали какъ личныя связи и протекціи г.г. членовъ Попечительнаго Совѣта, такъ и образовавшееся за послѣднее время при школѣ „Бюро для пріисканія занятій лицамъ, окончившимъ школу".

Преподавательскій персоналъ.

Трубчаниновъ, Сергѣй Сергѣевичъ—исп. об. инспектора.

Свящ. Городенскій, Михаилъ Гавриловичъ, законоучитель.

Свящ. Добронравовъ, Александръ Ивановичъ, законоучитель.

Еше, Татьяна Федоровна, старшая наблюдательница (геомет., рукод.).

Александрова, Екатерина Сергѣевна (французскій языкъ).

Бровкина, Екатерина Сергѣевна (географія).

Гретманъ, Августа Федоровна (франц. языкъ).

Гретманъ, Юлія Робертовна (француз. языкъ).

Гусевъ, Федоръ Васильевичъ (геометрія).

Дружинина, Татьяна Федоровна (нѣмец. языкъ и исторія).

Леонидовъ, Александръ Леонидовичъ (чистописаніе).

Зернова, Александра Семеновна (рукодѣліе).

Кржеминская, Евдокія Марковна, врачъ (гигіена).

Королева, Екатерина Федоровна (рисованіе).

Кострова, Зинаида Карловна (нѣмец. языкъ).

Костромина, Варвара Семеновна (русск. языкъ).

Левенштейнъ, Надежда Эдуардовна (русск. яз.).

Павленовъ, Зурабъ Александровичъ (химія, естествозн., товаровѣд.).

Лычева, Ольга Ивановна (руск. яз., исторія).

Масленникова, Варвара Васильевна (арифм. и геометрія).

Ольсенъ, Ольга Оскаровна (арифмет. и нѣмецк. языкъ).

Тюлина, Вѣра Александровна (рукодѣліе).

Михайлова, Вѣра Григорьевна (исторія).

Боболовичъ, Ѳедоръ Ананьевичъ (коммерч. ариф.).

Верховскій, Владиміръ Михайловичъ (бухгалтерія).

Сидоровъ, И. Е. (танцы).

25-го апрѣля 1912 года на Общемъ Собраніи рѣшено съ оставленіемъ женской Торговой школы учредить женское Коммерческое училище со всѣми присвоенными ему закономъ правами среднихъ казенныхъ учебныхъ заведеній.

Въ предстоящій юбилейный годъ Общества Женская Торговая школа вступаетъ въ 13-лѣтнее свое существованіе. Начавъ свою полезную дѣятельность съ очень небольшими средствами, за сравнительно короткій промежутокъ времени, она въ настоящее время собрала болѣе 30000 руб. капиталу, она за скромную плату приняла въ свои стѣны болѣе 700 ученицъ, дѣтей главнымъ образомъ членовъ Общества (66 процент.), а за послѣдніе 8 лѣтъ она дала образованіе болѣе 400 ученицамъ, изъ которыхъ многія бывшія ея воспитанницы перешли въ среднюю школу, а нѣкоторыя даже и въ высшую,—и въ этомъ ея большая цѣнность, ея положительная заслуга.

ТАБЛИЦА 1-ая.

БЮДЖЕТЪ ШКОЛЫ.

ГОДЫ.	Среднее число учен. въ году.	ПРИХОДЪ	РАСХОДЪ		Результ. за годъ.	Средняя годич. стоимость обуч. учен.	Капиталъ школы.
			Всего.	Въ томъ числѣ кварт.			
1900—01	37	—	—	350	—	—	12941.32
1901—02	109	5732.39	5790.07	1500	57.68	53.12	14880.82
1902—03	202	10656.03	11379.34	4000	723.31	56.33	16304.25
1903—04	260	13805.27	14842.47	4500	1037.20	57.09	19204.45
1904—05	325	18797.42	17462.38	5000	1036.04	53.73	24461.75
1905—06	386	23035.74	21070.23	5000	1965.51	54.58	26611.15
1906—07	407	25311.95	22116.10	5000	3195.85	54.34	28211.15
1907—08	396	24825.08	23758.70	5000	1066.38	59.99	30044.57
1908—09	364	22677.59	23677.32	5000	999.73	65.05	34311.22
1909—10	354	21937.93	23024.72	5000	1086.79	65.04	35716.22
1910—11	335	20534.96	22727.86	5000	2129.90	67.84	35563.33
1911—12	330	21352.26	21116.18	5000	236.08	63.99	33439.35

Плата съ дѣтей членовъ Общества 40 р. въ годъ, а съ постороннихъ 70 р. Съ 1904/5 учебнаго года съ первыхъ взимается 50 р., а съ вторыхъ 90 р.

ТАБЛИЦА 2-ая.

О ПЕРЕДВИЖЕНІИ УЧАЩИХСЯ.

ГОДЫ.	Число прошеній	Число поступивших.	Количество учениковъ въ году.						Число окончивших.	Число выбывших.
			Дд. член.	Въ %.	Постор.	Въ %.	Всего.	Въ %.		
1900—01	42	39	30	81%	7	19%	37	100%	—	2
1901—02	101	74	79	72 „	31	28 „	110	„	—	3
1902—03	108	99	138	67 „	67	33 „	205	„	—	29
1903—04	105	75	166	63 „	99	37 „	265	„	—	8
1904—05	116	100	198	60 „	130	40 „	328	„	20	20
1905—06	124	108	232	60 „	157	40 „	389	„	46	12
1906—07	98	76	252	62 „	157	38 „	409	„	47	44
1907—08	84	69	258	65 „	111	35 „	399	„	55	52
1908—09	93	83	250	67 „	122	33 „	372	„	48	53
1909—10	86	72	255	72 „	110	28 „	355	„	61	33
1910—11	122	104	240	70 „	101	30 „	341	„	65	34
1911—12	86	69	245	69 „	107	31 „	352	„	44	36

ТАБЛИЦА 3-ая.

ЭКОНОМІЯ НА ПЛАТѢ ЗА УЧЕНІЕ ДЛЯ ДѢТЕЙ ЧЛЕНОВЪ О-ВА.

ГОДЫ.	Число классовъ.	Колич. учениць въ году.	Стипендіи для дѣтей членовъ.	Уменьшеніе платы въ пользу членовъ О-ва въ рубляхъ.	Всего экономіи для членовъ Общества.
1900—01	1	37	—	30× 30= 900	900
1901—02	3	110	200	30× 79=2370	2570
1902 - 03	5	205	320	30×138=4140	4460
1903 - 04	7	265	500	30×166=4890	5540
1904—05	8	328	715	30×144+40×54=5480*)	6195
1905 - 06	9	389	980	30×124+40×108=8140	9120
1906 - 07	9	409	1080	30× 84+40×168=9240	10320
1907—08	9	399	1330	30× 45+40×213=9870	11200
1908—09	9	372	1350	30× 12+40×238=9880	11230
1909—10	9	355	1500	30× 2+40×253=1080	11680
1910—11	9	341	1500	40×240=9600	11100
1911—12	9	352	1500	40×245=9800	11300

*) Въ этомъ году плата за ученіе была повышена и для дѣтей членовъ О-ва стала меньше, чѣмъ для постороннихъ на 40 р. въ годъ, а до этого была меньше на 30 р. въ годъ.

О значеніи и дѣятельности Попечительнаго Совѣта и Педагогическаго Комитета, а также пояснительныя свѣдѣнія къ прилагаемымъ таблицамъ о бюджетѣ школы, передвиженіи учащихся и экономіи на платѣ за ученіе для дѣтей членовъ Общества желающіе могутъ найдти въ соотвѣтствующихъ мѣстахъ очерка о мужской Торговой школѣ.

V. Мужское и женское Коммерческія училища.

Еще въ первые годы жизни Общества неоднократно высказывалась мысль имѣть свою школу, гдѣ бы дѣти и родственники членовъ Общества за небольшую плату и при незначительной затратѣ времени могли бы получить законченное образованіе и быть подготовленными къ практической дѣятельности.

Въ первые годы своей жизни Общество при очень скромномъ бюджетѣ, по недостатку матеріальныхъ средствъ, должно было отложить осуществленіе этой мысли до болѣе благопріятнаго момента; но въ то же время, принимая во вниманіе настойчивую нужду въ образованіи дѣтей, оно старалось въ значительной степени удовлетворить эту потребность, открывая многочисленныя стипендіи въ разнаго типа учебныхъ заведеніяхъ Москвы. Наконецъ, желаніе имѣть при Обществѣ свою школу получило осуществленіе.

Въ 1898 г. была учреждена мужская Торговая школа, а черезъ два года состоялось открытіе и женской Торговой школы.

Замѣтно прогрессирующій спросъ на работника со стороны полученнаго имъ образованія и въ связи съ этимъ болѣе высокое вознагражденіе его труда; наконецъ предоставляемыя закономъ права, открывающія болѣе или менѣе широкую дорогу для лицъ, кончившихъ ту или другую школу, — эти условія общественной жизни вызвали потребность въ болѣе повышенномъ образованіи. Поэтому вполнѣ естественно, что однѣ Торговыя школы не могли удовлетворить тѣхъ членовъ Общества, которые желали бы дать своимъ дѣтямъ среднее, а потомъ въ конечной цѣли, и высшее образованіе. Эта мысль — желаніе имѣть и свою среднюю школу — съ годами завоевывала все большія и большія симпатіи среди многихъ членовъ нашего Общества. Такъ въ отчетѣ за 1908 г. мы находимъ слѣдующія строки: „на Общемъ Собраніи, происходившемъ 30 марта, нѣкоторыми членами Общества было высказано желаніе преобразовать наши Торговыя школы въ средне-учебныя заведенія“.

30 декабря того же года въ Правленіе Общества за подписью предсѣдателя комиссіи о пользахъ и нуждахъ Общества, М. Г. Михайлова, поступило такое заявленіе:

„20 декабря 1908 г. было засѣданіе комиссіи „о пользахъ и нуждахъ“ съ участіемъ представителей педагогическаго и попечительныхъ Совѣтовъ школъ Общества, на которомъ рѣшено: „признавая реформы Торговыхъ школъ Общества крайне желательными, этотъ вопросъ вынести на обсужденіе Общаго Собранія, предложивъ организовать особую комиссію для детальной разработки и обсужденія проекта въ составѣ желающихъ членовъ Общества, съ правомъ каоптаціи педагогическихъ силъ“. Поэтому прошу Правленіе означенный вопросъ о реорганизаціи Торговыхъ школъ Общества помѣстить въ программу ближайшаго Общаго Собранія“.

Спустя мѣсяцъ послѣ этого заявленія въ засѣданіи Общаго Собранія, 27 января, было постановлено:

1) признать въ принципѣ желательнымъ реорганизацію Торговыхъ школъ Общества—мужской и женской;

2) передать детальную разработку этого вопроса въ комиссію, составленную изъ Правленія Общества, Попечительныхъ Совѣтовъ обѣихъ школъ, педагогическаго персонала ихъ и тѣхъ Гг. дд. членовъ Общества, которые пожелаютъ принять участіе въ работахъ комиссіи и

3) предоставить образуемой въ такомъ составѣ комиссіи приглашать въ помощь себѣ со стороны лицъ педагогичскаго званія, которыя могутъ и пожелаютъ оказать содѣйствіе работамъ комиссіи своимъ знаніемъ и опытностью.

Согласно этому постановленію, комиссія приступила къ своимъ занятіемъ по реорганизаціи школъ Общества въ составѣ слѣдующихъ лицъ: члены Правленія—С. В. Яковлевъ, А. П. Тигановъ, Ф. Ф. Калашниковъ и Н. И. Каленовъ; члены Попечительныхъ Совѣтовъ Школъ Общества: М. Н. Гребневъ, Д. И. Филатовъ, А. И. Быковъ, Ф. Е. Федоровъ, С. Д. Лукьяновъ и В. Д. Тукманкинъ; дѣйствительные члены Общества: Н. С. Шамисъ, А. А. Губаревъ, К. Г. Талдыкинъ, С. Д. Мальковъ, В. М. Щуровъ, М. П. Козловъ, М. П. Еременъ, И. С.

Макарцевъ, И. С. Занозинъ, А. И. Золотухинъ, П. И. Поповъ, М. С. Каміонскій, И. Н. Буровъ, Н. И. Сафоновъ, С. И. Ярославцевъ; члены Педагогическихъ Комитетовъ школъ Общества: С. С. Трубчаниновъ, Т. Ф. Еше, В. С. Костромина, А. С. Зернова, З. К. Кострова, Е. С. Бровкина, М. Г. Городенскій, А. И. Добронравовъ, И. А. Глѣбинъ, Н. И. Оловянишниковъ, И. С. Костровъ, М. Я. Коткасъ, В, В. Озерецковскій, И. В. Богдановичъ и Ф. В. Гусевъ.

Уже на первыхъ засѣданіяхъ этой комиссіи выяснилось, что среди ея членовъ существуютъ два различныхъ и опредѣленныхъ взгляда на желательный типъ школъ, а потому, въ силу необходимости, пришлось выдѣлить для параллельной работы сторонниковъ обоихъ взглядовъ въ двѣ подкомиссіи. Результаты работъ комиссіи были представлены на разсмотрѣніе Общаго Собранія, состоявшагося 19 сентября 1909 г., въ докладахъ отъ подкомиссіи Педагогическихъ Комитетовъ и д. ч. Н. С. Шамисъ.

Послѣ продолжительнаго обсужденія этихъ докладовъ Общее Собраніе пришло къ слѣдующееу рѣшенію: „ставя главной обязанностью своей удовлетвореніе потребностей большого числа членовъ, а главное малоимущихъ, Общее Собраніе постановляетъ открыть при Обществѣ взамѣнъ существующей мужской Торговой школы—двухтипную школу; причемъ 1) младшій концентръ долженъ быть организованъ по типу 4-хклассныхъ городскихъ училищъ, по положенію 1872 г., или по новой терминологіи, по типу высшихъ начальныхъ училищъ и пользоваться всѣми правами послѣднихъ; 2) старшій концентръ съ продолжительностью курса въ 3 года долженъ быть реальнымъ съ основнымъ и коммерческимъ отдѣленіями; 3) если постановленіе Общаго Собранія двухконцентрной школы не будетъ разрѣшено властями или по финансовымъ соображеніямъ, то учредить цѣльное реальное училище съ коммерческимъ отдѣленіемъ существующаго казеннаго типа и 4) женскую Торговую школу Общества преобразовать въ женскую гимназію Министерства Народнаго Просвѣщенія“.

Имѣя, какъ основную цѣль своихъ занятій вышеприведенное постановленіе Общаго Собранія, члены комиссіи, принимая во вниманіе все важное и отвѣтственное значеніе подобной школьной реформы для подростающаго поколѣнія, и въ то же время не признавая себя достаточно компетентными въ столь спеціальномъ и серьезномъ вопросѣ, рѣшили пригласить на свои засѣданія 17 ноября и 5 декабря слѣдующихъ лицъ, пользующихся извѣстнымъ положеніемъ въ педагогическомъ мірѣ: директора реальнаго училища К. К. Мазингъ, преподавателей: А. Н. Пропперъ, А. Н. Брюханенко, К. К. Іогансонъ, С. Г. Смирнова, членовъ Московскаго Общества Грамотности: Н. Н. Хмелева, С. С. Сѣрополко, Ф. Ф. Домашевскаго и др.

Въ результатѣ продолжительнаго обмѣна мнѣній по школьному вопросу на этихъ двухъ засѣданіяхъ были приняты частью единогласно, частью огромнымъ большинствомъ слѣдующія существенныя по своему значенію положенія:

1) Теоретически согласовать программы городского, по Положенію 1872 г., и реальнаго училищъ возможно, но не иначе какъ съ потерею minimum одного года, причемъ старшій концентръ будетъ безъ правъ;

2) чтобы удовлетворить потребность лицъ, однимъ изъ которыхъ нуженъ 4-хъ лѣтній, а другимъ 7—8 лѣтній курсъ— удобнѣе всего комбинировать коммерческое училище съ вѣтвью торговой школы при трехъ общихъ классахъ;

3) Обществу желательно принимать близкое участіе въ жизни школъ,—возможность къ этому дается въ Министерствѣ Торговли и Промышленности, а не въ Министерствѣ Народнаго Просвѣщенія;

4) коммерческое училище не является узко-спеціальнымъ учебнымъ заведеніемъ, а обще-образовательнымъ, что въ немъ 1—5 классы включительно чисто общеобразовательные и только въ двухъ послѣднихъ классахъ есть спеціальные предметы, но общее образованіе въ которыхъ продолжается, и что права коммерческаго училища тѣ же, что и реальнаго училища;

5) въ виду вышеизложеннаго, въ настоящихъ условіяхъ цѣлесообразнѣе устроить коммерческое училище съ вѣтвью Торговой школы.

Эти соображенія, а также и мнѣнія, высказанныя приглашенными педагогами, въ которыхъ опредѣленно и категорически выяснились преимущества коммерческаго училища передъ другими учебными заведеніями, какъ наиболѣе приспособленнаго къ жизни и вмѣстѣ съ тѣмъ дающаго своимъ питомцамъ полную возможность перехода въ высшую школу,—эти основанія имѣли положительное и рѣшающее значеніе на засѣданіи слѣдующаго Общаго Собранія, 29 сентября 1910 г., что и видно изъ единогласно принятой резолюціи: „принимая къ свѣдѣнію заявленія комиссіи, Общее Собраніе приглашаетъ комиссію, Попечительные Совѣты, Педагогическіе комитеты и Правленіе къ солидарной работѣ и установленію типа школъ въ предѣлахъ возможнаго, не стѣсняясь рѣшеніемъ Общаго Собранія 19 сентября 1909 г. и просить представить докладъ съ заключеніемъ по финансовой части принятаго ими типа школъ на утвержденіе Общаго Собранія, принимая во вниманіе всѣ пожеланія и высказанныя мнѣнія на настоящемъ Общемъ Собраніи по этому вопросу".

Пожеланіе комиссіи солидарной работы Общимъ Собраніемъ не осуществилось, и на первомъ же ея засѣданіи, 13 октября, еще разъ подтвердилось существованіе двухъ различныхъ мнѣній на желательную реорганизацію школъ съ тою только разницею, что одни ея члены предлагали единую школу (реальное училище и женскую гимназію), другіе же, какъ и прежде, отстаивали двухтипную школу (коммерческія училища вмѣстѣ съ торговыми школами).

Для установленія учебнаго плана соединенныхъ училищъ и выясненія преимуществъ Коммерческаго училища передъ другими учебными заведеніями въ засѣданіи, 9-го февраля 1911 г., кромѣ членовъ, входящихъ въ комиссію, приняли участіе слѣдующіе извѣстные педагоги: директоръ Александровскаго Коммерческаго училища Ю. Ю. Цвѣтковскій, директоръ Московской ИМПЕРАТОРСКОЙ Практической Академіи А. Н. Реформатскій, директоръ Реальнаго училища К. К. Мазингъ, преподаватель Высшихъ Женскихъ Курсовъ І. И. Чистяковъ и препо-

даватель Лазаревскаго института и частныхъ гимназій Н. И. Нарскій. Это совѣщаніе пришло къ слѣдующимъ выводамъ:

1) Коммерческія училища, имѣя въ основѣ своей циклъ общественныхъ наукъ, представляютъ собою современный типъ школъ, вполнѣ равноправный по умственной зрѣлости съ другими школами;

2) Коммерческія училища для окончившихъ въ нихъ курсъ при желаніи открываютъ свободный доступъ во всѣ высшія учебныя заведенія до Университета включительно;

3) программа Коммерческихъ училищъ по многимъ предметамъ выше женскихъ гимназій, а по остальнымъ предметамъ не ниже женскихъ гимназій, при чемъ окончившія въ нихъ пользуются правами, предоставленными окончившимъ курсъ въ женскихъ гимназіяхъ Вѣдомства ИМПЕРАТРИЦЫ МАРІИ (ст. 50 Положенія);

4) первые два класса Торговой школы даютъ вполнѣ достаточную подготовку для остальныхъ классовъ Коммерческаго училища.

Вышеприведенныя соображенія, какъ основныя, были приняты въ докладѣ, представленномъ Общему Собранію 31 октября 1911 года, вмѣстѣ съ докладомъ по единой школѣ. На этомъ собраніи по выслушаніи Г.г. докладчиковъ и записавшихся ораторовъ было рѣшено:

1) на ряду съ существующими Торговыми школами учредить при Обществѣ, по положенію 5 апрѣля 1896 г., мужское и женское семиклассныя Коммерческія училища, съ тѣмъ, чтобы два первыхъ класса Коммерческихъ училищъ и Торговыхъ школъ были общими, для чего соотвѣтственно измѣнить учебные планы Торговыхъ школъ;

2) для осуществленія вышеозначеннаго постановленія поручить Правленію, Попечительнымъ Совѣтамъ и лицамъ, участвующимъ въ подкомиссіи по Коммерческому училищу, разработать уставы проектируемыхъ учебныхъ заведеній, дѣйствительныя смѣты на веденіе школъ, а также планъ и смѣту пристройки для Коммерческихъ училищъ къ дому Общества въ Космодаміанскомъ пер.

Такимъ образомъ громадная работа комиссіи по реорганизаціи школъ, продолжавшаяся почти четыре года и отнявшая много времени и труда у членовъ ея, въ засѣданіи Общаго Собранія, 31 октября 1911 года, получила наконецъ свою опредѣленную и окончательную санкцію.

Членъ-учредитель, предсѣдатель Попечительнаго Совѣта, М. Н. Гребневъ, всегда заботливо относящійся къ нуждамъ школъ и Общества, первый сдѣлалъ крупное пожертвованіе (15000 р.) на постройку зданія для Коммерческихъ училищъ. Въ сравнительно короткій срокъ было собрано всего пожертвованій для этой цѣли около 40.000 р. Наконецъ, 25 апрѣля 1912 года, Общее Собраніе утвердило проекты уставовъ обѣихъ школъ, эскизы на пристройку Коммерческихъ училищъ къ существующему зданію, рѣшило отпустить 200.000 руб. на постройку школьныхъ зданій и присвоить мужскому Коммерческому училищу имя бывшаго предсѣдателя Общества Д. И. Филатова въ увѣковѣченіе трудовъ его по созданію школъ.

Второе 25-лѣтіе дѣятельности Общества было ознаменовано открытіемъ Торговыхъ школъ, вступая же во второе пятидесятилѣтіе Общество отмѣтило свое служеніе учебному дѣлу еще болѣе крупнымъ вкладомъ—учрежденіемъ мужского и женскаго Коммерческихъ училищъ.

Вспомогательная дѣятельность Общества и его учрежденій.

Если вся дѣятельность Общества, согласно § 1 Устава, имѣетъ цѣлью вспоможеніе своимъ дѣйствительнымъ членамъ и улучшеніе ихъ быта, то эта идея помощи своимъ сочленамъ, въ предлагаемомъ очеркѣ, затрагивающемъ только частичную дѣятельность жизни Общества, выражается болѣе непосредственно, въ болѣе широкомъ и дѣйствительномъ ея значеніи. Въ первые годы своей жизни Общество по недостатку матеріальныхъ средствъ не могло осуществить тѣхъ многихъ добрыхъ пожеланій, которыя были намѣчены его первыми членами-учредителями и являлись существенно-необходимыми. Но время шло, шли годы, Общество росло и развивалось, а вмѣстѣ съ тѣмъ росли и симпатіи къ нему, какъ со стороны дѣйствительныхъ его членовъ, такъ и членовъ-соревнователей. Добрые, отзывчивые люди пришли на помощь своими средствами и дали возможность провести въ жизнь тѣ крупныя благотворительныя учрежденія, которыми Общество располагаетъ въ настоящее время. Въ предлагаемомъ очеркѣ излагается исторія благотворительныхъ учрежденій, находящихся во владѣніи Общества, на Бол. Серпуховской ул., каковы: 1) безплатныя квартиры для вдовъ умершихъ дд. членовъ, 2) Александровскій пріютъ для

престарѣлыхъ дд. членовъ Общества, 3) безплатныя квартиры для безмѣстныхъ дд. членовъ, 4) родильный пріютъ; и 5) домовая церковь во имя Св. Николая Чудотворца при Александровскомъ пріютѣ; кромѣ того пенсіи, награды изъ „Кассы невѣстъ" и имущество имени И. Е. и Е. Е. Коротковыхъ, а также пожертвованные капиталы спеціальнаго назначенія для удовлетворенія тѣхъ или другихъ нуждъ дд. членовъ, и благотворительная дѣятельность по отношенію къ лицамъ и учрежденіямъ, непринадлежащимъ Обществу.

Вдовій домъ.

Въ мартѣ 1863 г. членомъ-учредителемъ К. С. Бобылевымъ устроенъ былъ литературно-музыкальный вечеръ, отъ котораго было отчислено во Вдовій капиталъ 323 р.; въ этомъ же году отъ дд. членовъ и членовъ-соревнователей вмѣстѣ съ % поступило 1646 р., чѣмъ и было положено образованіе вдовьяго капитала. Въ первое десятилѣтіе этотъ капиталъ увеличился до 4506 р. 50 к., изъ которыхъ было выдано 4 вдовамъ 320 р. Въ 1872 г. было поручено Правленію выработать правила пользованія изъ этого капитала; при чемъ было рѣшено что % съ отчисленіями изъ Оборотнаго капитала распредѣляются въ пособія вдовамъ по назначенію Частнаго Собранія.

Въ теченіе всей жизни Общества, за его 50-лѣтній періодъ, эти вспомоществованія нуждающимся вдовамъ не прекращались; за это время было выдано 201893 р. 16 к. изъ Оборотнаго капитала и пожертвованій.

Но эти скромныя пособія, быть можетъ особенно дорогія для впавшихъ въ крайнюю нужду, не могли, конечно, сами по себѣ удовлетворить тѣхъ нуждающихся вдовъ дд. чч., которыя остались послѣ ихъ смерти безъ всякихъ средствъ къ существованію и обремененными къ тому же дѣтьми-сиротами.

Въ отчетѣ за 1884 г. Правленіе, излагая годичную дѣятельность Общества, обращается къ дд. чч. съ такими словами:

„Правленіе должно обратить самое серьезное вниманіе Ваше на положеніе нашихъ вдовъ. Что можетъ быть тяжелѣе положенія вдовы, оставшейся послѣ смерти мужа безъ всякихъ средствъ къ жизни, да при-

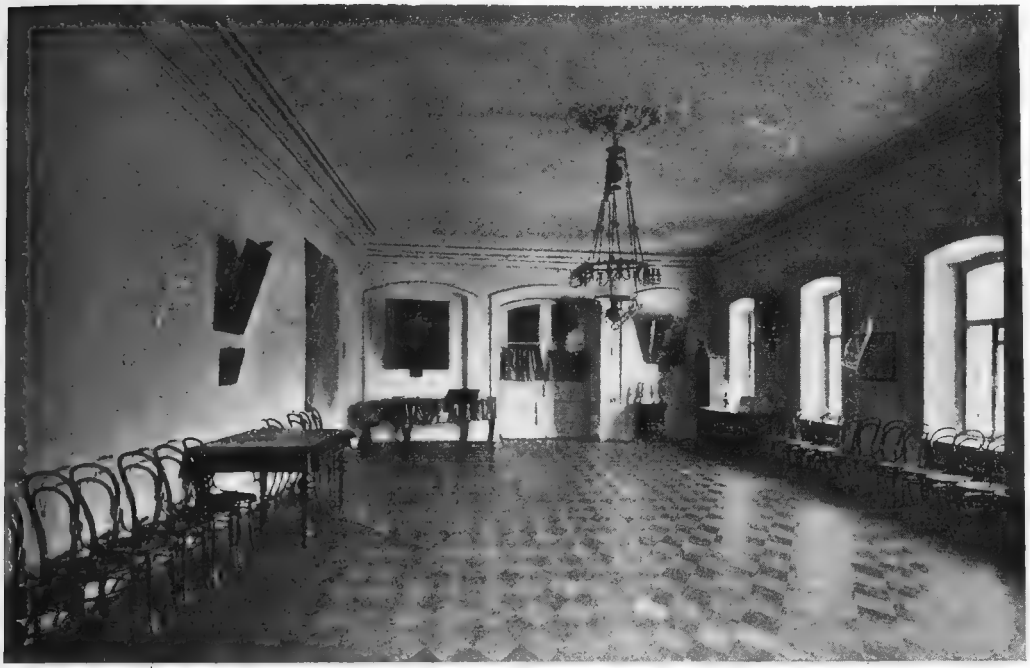

Залъ Вдовьяго дома.

томъ нерѣдко съ кучей дѣтей на рукахъ. Частное Собраніе, отъ котораго зависитъ назначеніе имъ пособій, знаетъ въ какихъ недостаточныхъ размѣрахъ оно можетъ, по состоянію средствъ Общества, назначать эти пособія; не имѣя силъ отказать въ нихъ, оно назначаетъ 3—5 руб. въ мѣсяцъ и въ очень рѣдкихъ случаяхъ больше этого“.

„Мы думаемъ“, говорится далѣе въ этомъ отчетѣ: „что настало уже время позаботиться о лучшемъ удовлетвореніи нуждъ бѣдныхъ вдовъ, и что можно до-

стигнуть этого устройствомъ квартиръ для нихъ. Эти квартиры могли бы быть учреждены въ особомъ домѣ, какой придется можетъ быть купить или выстроить вновь на землѣ, имѣющей быть пріобрѣтенной для нашего Александровскаго пріюта".

Мысль о постройкѣ вдовьяго дома принадлежитъ И. А. Лапину покойному нашему дѣйствительному члену и соревнователю, оказавшему Обществу громадныя услуги, какъ крупными денежными пожертвованіями, такъ и своимъ личнымъ трудомъ въ дѣятельности Общества. Эта мысль нашла горячій откликъ и сочувствіе со стороны членовъ Общества, и 12 декабря 1885 г. на Общемъ Собраніи было рѣшено отчислить для этой цѣли изъ Оборотнаго капитала 5000 р.

„Обращаемъ еще разъ Ваше, М. Г., вниманіе", читаемъ въ отчетѣ за этотъ годъ: „на полезность подобнаго учрежденія и просимъ теплаго и душевнаго отношенія къ оному. Ваши дружныя усилія помогутъ осуществить такое дѣло, какъ призрѣніе нашихъ вдовъ, зачастую нуждающихся въ насущномъ кускѣ хлѣба; постройка дома для безплатныхъ квартиръ упроститъ во многомъ задачу Общества, стремящагося къ улучшенію быта своихъ членовъ".

Въ этомъ же году было пожертвовано неизвѣстнымъ 5000 р. и отъ членовъ дѣйствительныхъ и соренователей 1274 р. 75 к.

Наконецъ 9 іюля 1886 г. рѣшено на Общемъ Собраніи построить двухъ-этажный каменный домъ для безплатныхъ квартиръ вдовамъ и сиротамъ дѣйствительныхъ членовъ, произвести означенную постройку вчернѣ, въ суммѣ, не превышающей 44000 руб.

Приступая къ сооруженію этого дома, Правленіе пригласило нѣсколько лицъ изъ числа подрядчиковъ, а также архитекторовъ для составленія плановъ и смѣтъ; изъ всѣхъ, такимъ образомъ полученныхъ проектовъ, отдано преимущество проекту архитектора Ва-

сильева и смѣтѣ подрядчика Александрова, какъ наиболѣе выгоднымъ изъ всѣхъ представленныхъ предложеній.

25 мая 1887 г. была произведена закладка дома для безплатныхъ квартиръ вдовамъ дд. членовъ Общества въ присутствіи Правленія, Предсѣдателя Частнаго

Одна изъ комнатъ Вдовьяго дома.

Собранія, многихъ дѣйствительныхъ членовъ и членовъ-соревнователей. Постройка продолжалась слишкомъ годъ и обошлась Обществу въ 50843 р. 78 к.

Въ ноябрѣ 1888 г. были утверждены особыя правила, на основаніи которыхъ домомъ завѣдуетъ Совѣтъ Попечителей, состоящій изъ трехъ лицъ. Первыми попечителями были члены-соревнователи Иванъ Александровичъ и Евдокія Аѳанасьевна Лапины, избранные пожизненными попечителями за ихъ труды и пожертво-

ванія въ дѣлѣ учрежденія и постройки дома и Григорій Ивановичъ Пѣтуховъ, предложенный Правленіемъ и утвержденный Частнымъ Собраніемъ.

19-го февраля 1889 г., произошло торжественное открытіе вдовьяго дома. Оно началось литургіей въ

Семейства, проживающія во Вдовьемъ домѣ.

приходской церкви Вознесенія Господня, на Серпуховской ул.

По окончаніи молебствія, на чрезвычайномъ засѣданіи Правленія устроенномъ въ томъ же домѣ, присутствущимъ на торжествѣ членамъ и ихъ семействамъ сообщены краткія свѣдѣнія объ устройствѣ дома для вдовъ и затѣмъ домъ былъ объявленъ открытымъ и переданъ въ завѣдываніе Совѣта Попечителей. Скоро послѣ открытія большая часть квартиръ была занята

семействами, оставшимися послѣ умершихъ дд. членовъ. Въ день открытія дома членъ-соревнователь А. Н. Дьячковъ и И. Г. Шипачевъ изъявили готовность жертвовать ежегодно по сто двадцати руб. на содержаніе комнатъ съ тѣмъ, чтобы на время ихъ жертвованій этимъ комнатамъ были присвоены ихъ имена.

Выстроенное зданіе безплатныхъ квартиръ для вдовъ—каменное, двухъ-этажное, вмѣщающее въ обоихъ этажахъ 27 отдѣльныхъ свѣтлыхъ комнатъ, изъ которыхъ большія по своимъ размѣромъ занимаются семейными вдовами, а меньшія по площади—одинокими. Для каждой комнаты назначены отдѣльные шкапчики въ общей кухонной печи, отапливаемой изъ средствъ, отпускаемыхъ Обществомъ на содержаніе дома; кромѣ того имѣется небольшой кухонный ларчикъ для провизіи и посуды.

Во второмъ этажѣ вдовьяго дома расположенъ большой залъ для общаго пользованія живущихъ. Въ этомъ залѣ установлена икона Александра Невскаго въ ознаменованіе событія 17-го октября 1888 г. и находятся портреты слѣдующихъ лицъ, оказавшихъ различныя услуги, какъ денежныя, такъ и своимъ трудомъ, въ жизни Общества: перваго члена-соревнователя, Давида Ивановича Хлудова, незабвеннаго члена дѣйствительнаго и соревнователя Ивана Александровича Лапина и учредителя и члена-соревнователя Константина Степановича Татарникова.

Въ 1899 г. въ наше Общество поступилъ крупный даръ въ 40000 р. отъ Дмитрія Петровича Сторожева при посредствѣ нашихъ уважаемыхъ сочленовъ С. П. Сотворенкова, С. И. Коробова и Г. И. Хохлова на содержаніе 10 кроватей. Несмотря на то, что оборудованіе и содержаніе лѣчебницы—сложное и дорого стоющее учрежденіе, требующее значительныхъ затратъ и большой осмотрительности, тѣмъ не менѣе, въ надеждѣ будущихъ пожертвованій на эту добрую цѣль, въ мартѣ

1901 г. совершена закладка зданія для лѣчебницы на землѣ Александровскаго пріюта. Черезъ два года послѣ этого, майское Общее Собраніе постановило, согласно воли покойнаго Д. И. Сторожева, а равно и по желанію его наслѣдниковъ и душеприказчиковъ—А. И. Сторожевой и С. П. Сотворенкова, предназначить зданіе лѣчебницы подъ квартиры для вдовъ.

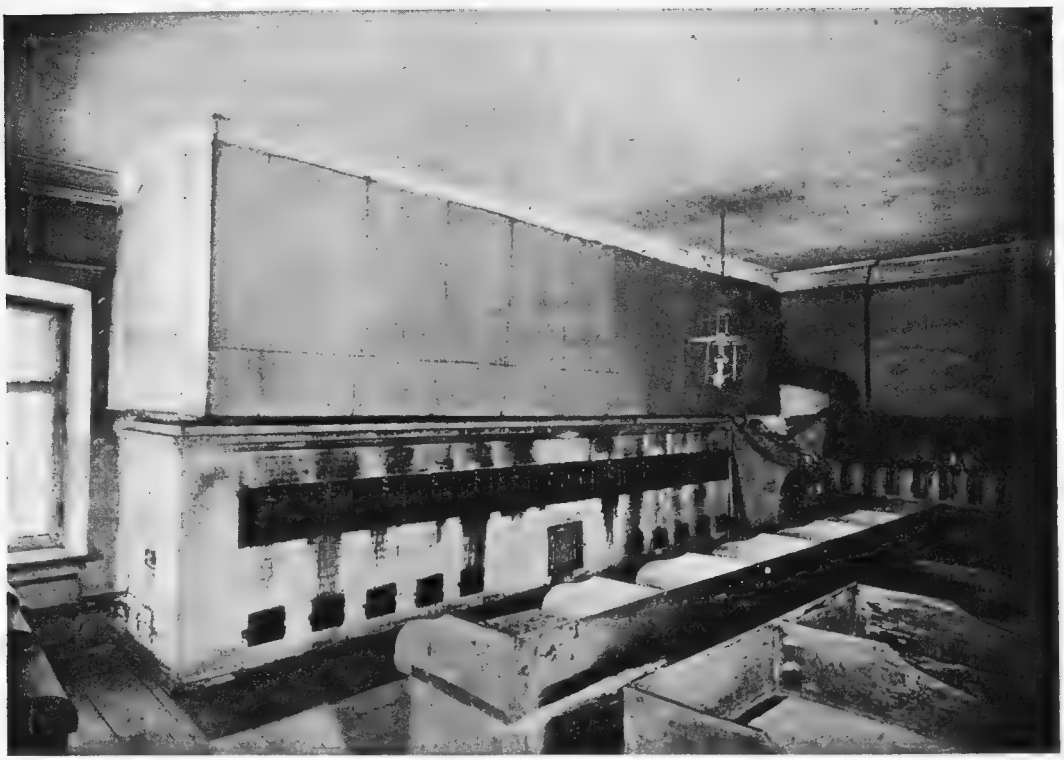

Кухня Вдовьяго дома.

Несмотря на то, что зданіе строилось для другого назначенія, расположеніе комнатъ оказалось вполнѣ пригоднымъ для отдѣленія Вдовьяго дома; пришлось лишь передѣлать кухню, приспособивъ ее на 16 семействъ, подобно тому, какъ это устроено въ нашемъ первомъ Вдовьемъ домѣ.

Желаніе покойнаго нашего члена-соревнователя Д. П. Сторожева устроить при нашемъ Обществѣ лѣчебницу—не осуществилось, но его крупное пожертво-

ваніе дало возможность расширить помощь нашимъ престарѣлымъ сочленамъ, а также и находящимся безъ занятій; дало убѣжище вдовамъ и сиротамъ и, наконецъ, увеличило капиталъ, проценты съ котораго идутъ на награды невѣстамъ. Согласно воли Д. П. Сторожева, 40000 р. распредѣлены такъ:

1) 12000 р. въ капиталъ Александровскаго пріюта, проценты съ которыхъ должны итти на содержаніе 4 кроватей имени Д. П. Сторожевыхъ въ Александровскомъ пріютѣ Общества.

2) Проценты съ 12000 р. на содержаніе 6 комнатъ во Вдовьемъ домѣ.

3) Проценты съ 10000 р. на содержаніе квартиръ въ домѣ Общества для безмѣстныхъ членовъ и

4) Проценты съ 6000 р. для выдачи 2 наградъ невѣстамъ. Столь разнородная помощь служитъ лучшимъ памятникомъ благого дѣла незабвеннаго Дмитрія Петровича Сторожева.

24-го мая 1905 г. Общее Собраніе, согласно предложенія Правленія, назначило дѣйствительнаго члена и соревнователя Сергѣя Петровича Сотворенкова пожизненнымъ Попечителемъ Вдовьяго дома.

На Общемъ Собраніи 16-го октября 1901 г. д. ч. А. И. Аронскимъ было предложено о предоставленіи вдовамъ, живущимъ на безплатныхъ квартирахъ въ домѣ Общества, полнаго содержанія. Общее Собраніе постановило это предложеніе отклонить по преждевременности, за недостаткомъ средствъ.

14-го марта 1908 г. были утверждены правила для пріема вдовъ на безплатныя квартиры въ домъ Общества. Не излагая всѣхъ пунктовъ этихъ правилъ, мы ограничимся наиболѣе важными, имѣющими существенное значеніе.

§ 3. Бездѣтныя вдовы могутъ быть помѣщаемы по нѣсколько въ одной квартирѣ.

§ 5. При вдовахъ могутъ жить въ домѣ: ихъ дочери до 22-лѣтняго возраста и сыновья до 12-лѣтняго возраста. Дальнѣйшее же пребываніе дѣтей въ домѣ допускается съ разрѣшенія Совѣта Попечителей, но мальчики отнюдь не долѣе 15-лѣтняго возраста.

§ 8. Живущія въ домѣ Общества вдовы и ихъ семейства не могутъ пользоваться денежнымъ пособіемъ изъ Оборотнаго и Вдовьяго капиталовъ, но не лишаются права на пособія изъ Сиротскаго фонда, Капитала Лаптева, стипендій Общества, пособій на воспитаніе дѣтей и награды изъ „Кассы невѣстъ".

§ 13. Право на помѣщеніе во Вдовьемъ домѣ дается по рѣшенію Частнаго Собранія.

§ 19. Совѣтъ Попечителей получаетъ отъ Правленія суммы на содержаніе дома, по мѣрѣ надобности, и расходуетъ ихъ согласно смѣтѣ, утвержденной Общимъ Собраніемъ, представляя Правленію ежемѣсячно счетъ расходовъ, а по окончаніи года отчетъ за весь годъ, какъ по расходамъ, такъ и по состоянію дѣла.

Въ настоящее время (1913 г.) во Вдовьемъ домѣ проживаетъ 54 вдовы, изъ нихъ 33 семейныхъ и 21 одинокихъ; при вдовахъ находится 78 дѣтей.

Въ домѣ для вдовъ имѣются 18 именныхъ комнатъ, какъ-то: Н. А. Алексѣева, В. А. Алексѣевой, А. П. Дружинина, П. М. Дуфнеръ, А. Н. Дьячкова, С. И. Зубкова, И. Ѳ. и Е. А. Зубковыхъ, И. И. и И. Е. Колодкиныхъ, И. А. Лапина, М. Ѳ. Морозовой, Н. Д. Мухина, С. П. и В. Ѳ. Сотворенковыхъ, Д. П. и А. И. Сторожевыхъ, Н. А. Татаринова, И. С. Титова, О. С. Титовой, О. М. Шипачевой и А. А. Шрадеръ.

Расходы по вдовьему дому за все время его существованія выразились въ 154123 р. 61 к.

Александровскій пріютъ для престарѣлыхъ дд. членовъ Общества.

Мысль объ устройствѣ пріюта для престарѣлыхъ и немощныхъ членовъ принадлежитъ Александру Павловичу Осипову. Въ 1872 г. Правленіе получило для учрежденія пріюта отъ нѣсколькихъ дд. членовъ 34 р., а въ 1879 г. было представлено отъ Владиміра

Дмитріевича Коншина, при содѣйствіи Романа Васильевича Кормилицына, и отъ А. А. Локалова по 1000 р. Этими взносами было положено болѣе прочное основаніе для осуществленія этого начинанія—учрежденія пріюта, и къ 1 декабря слѣдующаго 1880 г. мы уже

Столовая Александровскаго пріюта.

видимъ, что капиталъ пожертвованій для устройства пріюта достигъ почти 23000 р. Наконецъ, по рѣшенію Общаго Собранія 19 февраля 1881 г., произошло торжество открытія пріюта въ память совершившагося 25-ти—лѣтія царстованія ЦАРЯ-ОСВОБОДИТЕЛЯ АЛЕКСАНДРА II: пріютъ согласно разрѣшенія Правительства получилъ наименованіе „Александровскаго".

Въ самомъ началѣ своего существованія пріютъ помѣщался въ нанимаемомъ Обществомъ домѣ Т-ва

М-ръ Бр. Носовыхъ, по Хапиловской улицѣ; въ 1882 г. призрѣваемые были переведены на новую болѣе удобную квартиру, въ домъ Мухиной, на Шаболовкѣ, съ платою, какъ и Бр. Носовымъ, по 400 руб. въ годъ.

Между тѣмъ средства пріюта продолжали увеличиваться, что мы видимъ изъ слѣдующихъ словъ Правленія, сказанныхъ въ отчетѣ за 1888 г. „Александровскій пріютъ, нашъ вѣчный памятникъ ЦАРЯ-ОСВОБОДИТЕЛЯ, въ ознаменованіе 25-лѣтняго царствованія котораго онъ и открытъ, въ прошломъ году расширилъ свою полезную дѣятельность увеличеніемъ числа призрѣваемыхъ. Сочувствіе къ нему членовъ не охладѣло: теперь онъ имѣетъ основной капиталъ свыше 35000 руб.

Вспомнимъ, что три года назадъ этого капитала вовсе не существовало. Такой блестящій результатъ могъ быть достигнутъ только при единодушіи нашихъ членовъ. Въ настоящемъ году средства даютъ возможность имѣть уже 7 призрѣваемыхъ. Эти наши престарѣлые и немощные товарищи находятся теперь въ теплѣ, покоѣ, относительномъ довольствѣ и попеченіи о нихъ цѣлаго Общества".

27 марта 1884 г. на Общемъ Собраніи было принято предложеніе Правленія о пріобрѣтеніи собственнаго дома для пріюта, при чемъ постановлено: 1) отчислить 8000 р. изъ капитала пріюта и 2) открыть добровольную подписку между членами на этотъ предметъ.

Наконецъ въ апрѣлѣ 1885 г. для пріюта былъ купленъ Обществомъ двухъэтажный полукаменный домъ съ землею въ 1144 кв. саж. у г-жи Ребровой на Бол. Серпуховской ул. Всего при пріобрѣтеніи этого имущества было заплачено съ расходами по совершенію купчей 17250 р. 36 к., но такъ какъ капиталъ на покупку дома состоялъ только изъ 13614 р. 82 к., то недостающую сумму въ 3635 р. 54 к. пришлось по-

заимствовать изъ свободныхъ суммъ Общества. Въ этомъ домѣ призрѣваемые и помѣщались до перехода ихъ во вновь выстроенное зданіе.

На Общемъ Собраніи, происходившемъ 19 октября 1894 г., Правленіе вошло съ докладомъ о постройкѣ

Комната для призрѣваемаго члена Александровскаго пріюта.

церкви и новаго зданія Александровскаго пріюта. Правленіе сообщило, что послѣ нѣсколькихъ засѣданій совмѣстно съ комиссіей, избранной по постановленію Общаго Собранія для обсужденія вопроса о постройкѣ, были одобрены планы и смѣты построекъ, составленные архитекторомъ г. Рибасъ. По смѣтѣ г. Рибасъ общая стоимость построекъ должна обойтись въ 60000 р. На постройку церкви имѣлись спеціальныя средства, вполнѣ достаточныя; между тѣмъ на постройку пріюта недоставало около 22000 р. Эту сумму предполагалось

взять изъ имѣющихся въ капиталѣ пріюта 27750 р., поступившихъ пожертвованій въ этотъ капиталъ безъ опредѣленнаго назначенія. Такъ какъ % съ этого капитала шли на содержаніе призрѣваемыхъ въ пріютѣ, то, въ случаѣ затраты этого капитала на постройку, нужно было на содержаніе призрѣваемыхъ добавлять ежегодно изъ Оборотнаго капитала Общества около 800 руб. Общее Собраніе, согласившись съ высказанными соображеніями доклада Правленія, утвердило предложенные проекты и смѣты построекъ, предоставивъ Правленію, по утвержденіи надлежащимъ начальствомъ плановъ, приступить къ постройкѣ по возможности немедленно.

Такъ какъ Оборотный капиталъ вслѣдствіе большихъ расходовъ, сопряженныхъ съ благотворительною дѣятельностью Общества, тратился и безъ того цѣликомъ, то Правленіе обратилось къ г.г. членамъ съ просьбою о возможномъ содѣйствіи сбору средствъ на постройку пріюта. Новая статья расхода—содержаніе призрѣваемыхъ въ пріютѣ—ложилась тяжело, безъ того связанный расходами, на Оборотный капиталъ Общества.

Этотъ призывъ Правленія къ сочувствію доброму дѣлу не остался безъ вниманія и къ концу этого года было собрано пожертвованій отъ разныхъ лицъ 8143 р. 52 к.

Съ весны 1895 г. была начата постройка новаго каменнаго зданія пріюта и домовой церкви при немъ. 9-го іюля состоялось торжество закладки въ присутствіи многочисленной публики изъ членовъ Общества и ихъ семействъ.

„Такое крупное дѣло“, читаемъ въ отчетѣ за 1896 г.: „Общество могло осуществить лишь при сочувствіи къ нему и помощи жертвователей, давшихъ намъ значительныя суммы. Вообще мы счастливы расположеніемъ къ дѣятельности Общества добрыхъ людей, помогающимъ намъ сравнительно легко приводить въ исполненіе то,

что безъ ихъ помощи надолго осталось бы въ области мечтаній".

Новое помѣщеніе для призрѣваемыхъ было готово къ началу ноября 1896 г., а 17 ноября состоялось торжество освященія, и призрѣваемые къ этому времени были переведены въ новое помѣщеніе. Новое помѣщеніе пріюта, расчитанное на 22 человѣка призрѣваемыхъ, представляетъ двухъэтажное, каменное зданіе коридорной системы; въ немъ имѣется общая большая столо-

Контора Александровскаго пріюта.

вая, большая изоляціонная комната, въ случаѣ заболѣванія кого-либо изъ призрѣваемыхъ заразительною болѣзнью и кабинетъ для врача.

Пріютъ посѣщается въ случаѣ надобности врачами Общества для поданія помощи призрѣваемымъ въ немъ членамъ и наблюденія за гигіеническими условіями за установленную визитную плату 50 к. за счетъ Общества,

Среди престарѣлыхъ нашихъ сотоварищей многіе, испытывая крайнюю нужду, не шли въ пріютъ лишь потому, что они не одинокіе и не могли покинуть своей семьи.

Желая оказывать шире поддержку нашимъ престарѣлымъ и неспособнымъ къ труду сочленамъ, Правленіе испросило у Общаго Собранія (13 мая 1903 г.) разрѣшеніе помѣщать въ пріютъ не только одинокихъ, но и сочленовъ нашихъ съ ихъ женами.

За все время существованія пріюта ежегодное число призрѣваемыхъ въ немъ не превышало 10 лицъ. Такое небольшое количество членовъ, помѣщаемыхъ въ пріютѣ, вызвало ходатайство Частнаго Собранія о разрѣшеніи замѣщать свободныя мѣста въ пріютѣ дѣйствительными членами, желающими оплачивать расходы по ихъ содержанію. Общее Собраніе отъ 27 сентября 1911 г. по обсужденіи этого ходатайства постановило: „считая малочисленность призрѣваемыхъ явленіемъ ненормальнымъ, несоотвѣтствующимъ производимымъ на пріютъ расходамъ, поручить комиссіи выработать условія, способствующія заполненію Александровскаго пріюта, причемъ имѣть въ виду и поступленіе въ пріютъ лицъ платныхъ".

Наиболѣе существенными пунктами правилъ для Александровскаго пріюта являются слѣдующіе:

a) въ пріютъ принимаются престарѣлые и немощные дѣйствительные члены Общества по усмотрѣнію Частнаго Собранія;

b) заявленія желающихъ поступить въ пріютъ Правленіе представляетъ со своими справками Частному Собранію по мѣрѣ ихъ поступленія;

c) дѣйствительные члены, находящіеся въ пріютѣ, не имѣютъ права голоса, на Общихъ Собраніяхъ, исключая тѣхъ случаевъ, когда на оныхъ обсуждаются дѣла пріюта, а также не могутъ быть избираемы на общественныя должности и получать денежныя пособія;

дѣти же ихъ не лишаются права пользоваться стипендіями Общества. Семейства умершихъ дѣйствительныхъ членовъ въ пріютѣ не лишаются права пользоваться пособіями.

На 1 января 1913 г. призрѣваемыхъ въ пріютѣ было 9 человѣкъ; въ пріютѣ имѣется 26 именныхъ мѣстъ:

Одно им. Н. А. Алексѣева.
„ „ С. К. Алексѣевой.
„ „ А. И. Боева.
Три „ В. И. Бѣлова.
Одно „ П. С. Гольцова.
„ „ А. С. Губкина.
„ „ П. М. Дуфнера.
„ „ Ю. И. Зубковой.
„ „ И. А. Лапина.
Два „ К. С. Татаринова.
Три „ А. К. Третьякова.
Одно им. Е. С. Ляминой.
Два „ Н. В. Немирова-Колодкина.
Одно „ А. П. Овчинникова.
„ „ В. В. Пѣгова.
„ „ М. М. Полежаева.
„ „ И. К. Полякова.
„ „ Р. И. Пономарева.
„ „ М. Е. Попова.
„ „ Н. А. Сарьяни.

За все время существованія пріюта Обществомъ израсходовано 143833 р. 78 к.

Безплатныя квартиры для безмѣстныхъ членовъ.

16 декабря 1880 года на Общемъ Собраніи было заслушано сообщеніе Правленія о томъ, что д. ч. И. А. Лапинъ выразилъ желаніе пожертвовать 300 руб. на устройство безплатныхъ квартиръ для безмѣстныхъ членовъ. Въ обзорѣ дѣятельности Общества за этотъ годъ Правленіе „упоминая о поступившемъ пожертвованіи И. А. Лапина, обращаетъ вниманіе г.г. членовъ на то, что нанятое помѣщеніе для Александровскаго пріюта даетъ возможность осуществить еще другую серьезную цѣль— дать помѣщеніе безмѣстнымъ членамъ, о чемъ возникали ни разъ и прежде предложенія".

До 1888 года мысль о снабженіи, за недостаткомъ денежныхъ средствъ, безплатными квартирами безмѣстныхъ членовъ, представляла большую трудность и не могла быть осуществлена; въ этомъ же и послѣдующихъ годахъ, благодаря нашимъ сочленамъ Алексѣю

Семеновичу Колесникову и Ивану Кондратьевичу Полякову, по ихъ иниціативѣ и по преимуществу чрезъ ихъ посредство, въ кассу Общества поступили крупныя пожертвованія отъ нашихъ членовъ-соревнователей. Въ ознаменованіе чудеснаго спасенія Царя и Его семьи при крушеніи поѣзда 17 октября 1888 года, Викула Елисѣевичъ Морозовъ пожертвовалъ 10000 руб.; въ 1891 году Марія Ѳедоровна Морозова въ память умершаго мужа пожертвовала 10000 рублей; въ этомъ же году отъ Евдокіи Николаевны Морозовой было получено 3000 р., а въ 1895 г. поступило отъ А. В. Морозовой по духовному завѣщанію В. Е. Морозова 15000 руб.

12-го мая 1895 г. на Общемъ Собраніи было принято заявленіе А. С. Колесникова объ избраніи комиссіи для выработки основаній плановъ и смѣты для устройства дома съ безплатными квартирами для безмѣстныхъ членовъ. Въ слѣдующемъ 1896 г. дѣлу этого учрежденія былъ данъ дальнѣйшій ходъ. Общее Собраніе, согласно предложенію комиссіи, работавшей надъ этимъ вопросомъ, постановило устроить квартиры въ наемномъ домѣ, пока средства Общества не дадутъ возможность пріобрѣсти для этой цѣли свой домъ. Наконецъ 19-го октября 1898 г. Правленіе сообщило, что имъ, согласно постановленія Общаго Собранія, совмѣстно съ Попечителями дома для безплатныхъ квартиръ безмѣстнымъ членамъ, пріобрѣтено въ собственность Общества недвижимое имущество г. Шестакова на Большой Серпуховской улицѣ, заключающееся въ 850 кв. саж. земли съ находящимися на ней двумя двухъэтажными домами и однимъ одноэтажнымъ помѣщеніемъ.

Означенное имущество со всѣми расходами обошлось Обществу въ 45301 р. 44 к. Въ слѣдующемъ году по постановленію Общаго Собранія было рѣшено пріобрѣсти икону въ память 17-го октября и помѣстить

портретъ В. Е. Морозова и Е. Н. Морозовой въ одномъ флигелѣ пріобрѣтеннаго владѣнія.

19-го марта 1900 г. послѣдовало открытіе безплатныхъ квартиръ для безмѣстныхъ членовъ. „Быть увѣреннымъ", читаемъ въ отчетѣ за этотъ годъ: „что до послѣднихъ своихъ дней имѣешь обезпеченный кровъ— для городского жителя огромное утѣшеніе. Правленіе глубоко убѣждено, что этотъ родъ взаимопомощи со стороны нашего Общества имѣетъ первенствующее значеніе для насъ и требуетъ своего расширенія".

Въ 1897 г. были утверждены правила дома съ безплатными квартирами для безмѣстныхъ членовъ. Не излагая всѣхъ пунктовъ этихъ правилъ, мы остановимся на наиболѣе характерныхъ изъ нихъ:

§ 5. Право помѣщенія въ безплатныя квартиры предоставляется Частному Собранію.

§ 7. Получившій безплатную квартиру, членъ Общества не лишается права на полученіе отъ Общества другихъ пособій.

§ 8. Членъ Общества, получившій право на замѣщеніе безплатной квартиры, находится въ этой квартирѣ до пріисканія себѣ занятій.

§ 19. При дѣйствительныхъ членахъ могутъ проживать въ квартирѣ, кромѣ ихъ семействъ, родственники съ надлежащаго разрѣшенія.

Въ настоящее время всѣхъ квартиръ въ домѣ 9; изъ нихъ 4 для семейныхъ и 5 для одинокихъ.

На 1-е января 1913 г. состояніе счета капитала безплатныхъ квартиръ для безмѣстныхъ членовъ слѣдующее:

въ недвижимомъ имуществѣ	46786	р.	96 к.
въ процентныхъ бумагахъ	40696	„	92 „
за Александровскимъ пріютомъ . . .	374	„	32 „
въ наличныхъ суммахъ	172	„	63 „
Всего	88030	р.	83 к.

Родильный пріютъ.

Пріютъ утвержденъ по иниціативѣ и преимущественно на средства нашего уважаемаго члена-соревнователя Екатерины Павловны Гарелиной - Чудаковой. Благодаря содѣйствію Екатерины Алексѣевны Филатовой, Екатерина Павловна приняла дорогое для нашего Общества участіе и денежными вспомоществованіями и личными трудами; она состоитъ съ самаго начала открытія попечительницей родильнаго пріюта. 16-го мая 1900 г. въ засѣданіи Общаго Собранія Правленіе сообщило что Ек. П., Гарелина-Чудакова предложила нашему Обществу открыть родильный пріютъ, полное содержаніе котораго она принимаетъ на свой счетъ въ теченіе двухъ лѣтъ. Вскорѣ послѣ этого, 15-го сентября, Правленіе вновь вошло съ предложеніемъ Общему Собранію о разрѣшеніи открыть родильный пріютъ на Большой Серпуховской улицѣ въ домѣ Общества для безплатныхъ квартиръ безмѣстнымъ членамъ. Общество въ учрежденіи пріюта должно было нести расходы только въ половинѣ стоимости помѣщенія, всѣ же остальные расходы по содержанію приняла на себя Е. П. Гарелина-Чудакова.

Въ концѣ слѣдующаго мѣсяца, 29-го октября, состоялось открытіе родильнаго пріюта на 4 кровати для безплатнаго пользованія семействъ нашихъ членовъ *).

Въ 1903 г. поступило отъ Е. П. Гарелиной-Чудаковой 7000 р. на постройку спеціальнаго зданія для родильнаго пріюта. Планъ означеннаго зданія, разработанный архитекторомъ Б. Н. Кожевниковымъ и разсмотрѣнный Правленіемъ, былъ представленъ вмѣстѣ

*) Одна кровать можетъ быть замѣщаема и посторонними лицами, по указанію Е. П. Гарелиной-Чудаковой.

со смѣтой Общему Собранію 16 октября того же года. Послѣ непродолжительнаго обмѣна мнѣній по этому вопросу Общее Собраніе постановило разрѣшить Правленію приступить къ постройкѣ зданія родильнаго пріюта при условіи, чтобы стоимость постройки не превысила пожертвованной суммы. Весной слѣдующаго 1904 г. была начата постройка, а 22 августа состоялось освященіе и открытіе новаго, прекрасно оборудованнаго зданія для родильнаго пріюта на землѣ, принадлежащей Обществу на Большой Серпуховской улицѣ. 19 октября того же года Общее Собраніе постановило помѣстить портретъ Екатерины Павловны въ зданіи родильнаго пріюта. Въ этомъ же году Марія Ѳедоровна Морозова, при любезномъ посредствѣ Александра Геннадіевича Карпова, изъявила желаніе оказывать помощь пріюту въ теченіе двухъ лѣтъ.

Добрая цѣль пріюта—сохранить здоровье ребенка и матери, а отцу семейства дать возможное денежное сбереженіе, благодаря безплатному помѣщенію родительницы въ пріютѣ—за короткій періодъ времени привлекла весьма значительныя пожертвованія. Кромѣ Екатерины Павловны, оказавшей крупную денежную помощь въ теченіе цѣлаго ряда лѣтъ съ самаго открытія пріюта и по настоящее время, въ кассу Общества, въ капиталъ пріюта поступили значительныя пожертвованія отъ слѣдующихъ лицъ: Маріи Ѳедоровны Морозовой 15700 руб., Л. А. Бакулиной 2000 р., М. И. Шматковой 1000 р., П. Г. Бакулина 1000 р. неизвѣстнаго, черезъ Д. И. Филатова 3241 р., неизвѣстнаго черезъ Д. И. Филатова 20000 р., М. Н. Гребнева 1000 р., Л. Н. Бахрушиной 1200 р., С. А. Назарова 1500 р.,—всего же отъ членовъ соревнователей поступило 85419 руб. 40 к. Въ 1908 г. за счетъ Е. П. Гарелиной-Чудаковой была сдѣлана, съ цѣлью увеличенія помѣщенія, надстройка второго этажа родильнаго пріюта, причемъ жертвовательница не пожелала со-

общить Правленію Общества стоимость означенной надстройки. Въ настоящее время въ обоихъ этажахъ пріюта имѣется десять кроватей, число которыхъ по мѣрѣ надобности можетъ быть увеличено.

Изъ правилъ родильнаго пріюта, утвержденныхъ на Общемъ Собраніи 16-го октября 1900 г., приведемъ слѣдующія, какъ наиболѣе существенныя:

§ 1. Родильный пріютъ учреждается при Обществѣ для пріема нуждающихся въ правильной помощи и удобствахъ при родахъ женъ и родственницъ членовъ Общества.

§ 2. Помѣщеніе, содержаніе и нужная помощь предоставляются роженицѣ безплатно.

§ 13. Завѣдующій врачъ оказываетъ необходимыя оперативныя и иныя пособія и, кромѣ того, посѣщаетъ пріютъ во всякое время по своему усмотрѣнію для наблюденія за правильностью веденія дѣла.

За все время существованія пріюта была оказана помощь 878 паціенткамъ, изъ нихъ 574 семействамъ членовъ Общества и 304 постороннимъ лицамъ.

Пріютомъ въ настоящее время (въ 1912 г.) завѣдуетъ врачъ-акушеръ І. І. Эйхтмейеръ, старшей акушеркой состоитъ А. Д. Харитонова и ея помощницей П. В. Юлина.

На 1-е января 1913 г. средства родильнаго пріюта состоятъ въ слѣдующемъ:

въ недвижимомъ имуществѣ.	12400.—
въ процентныхъ бумагахъ отъ Е. П. Гарелиной-Чудаковой	20800.—
въ процентныхъ бумагахъ отъ неизвѣстнаго черезъ Д. И. Филатова	3241.—
въ процентныхѣ бумагахъ отъ неизвѣстнаго черезъ Д. И. Филатова	20000.—
въ процент. бумаг. отъ Л. А. Бакулиной. .	2500.—
„ „ „ „ Л. Н. Бахрушиной .	1500.—

въ процент. бумаг. отъ	М. Н. Гребнева . .	1000.—
„ „ „	„ разныхъ лицъ. . .	1225.02
и наличными „	„ „ . . .	2441.81
	Всего . . .	64807.83

На 1-е января 1913 г. расходы по родильному пріюту обошлись Обществу въ 48772 р. 85 к.

Домовая церковь во имя Св. Николая Чудотворца.

Для религіозныхъ потребностей лицъ и ихъ семействъ, живущихъ въ нашихъ вдовьемъ домѣ, Александровскомъ пріютѣ и въ домѣ съ безплатными квартирами, служитъ устроенная при Александровскомъ пріютѣ домовая церковь во имя Св. Николая Чудотворца.

Въ 1888 г. покойный членъ-соревнователь Иванъ Александровичъ Лапинъ пожертвовалъ нашему Обществу землю въ количествѣ 580 кв. саж. и выразилъ непремѣнное желаніе построить на этой землѣ храмъ во имя Святителя Николая Чудотворца. Послѣ кончины Ивана Александровича, вдова его, Евдокія Афанасьевна Лапина, внесла въ кассу нашего Общества, согласно завѣщанія покойнаго 15000 руб. на постройку и оборудованіе церкви; отъ нея же поступило по духовному завѣщанію въ капиталъ церкви 5000 р. Благодаря содѣйствію нашего уважаемаго сочлена Николая Ивановича Пономарева, Петръ Павловичъ Сорокоумовскій пожертвовалъ цѣнный рѣзной работы, разныхъ деревъ, иконостасъ. Иконостасъ этотъ находился ранѣе въ домовомъ храмѣ бывшаго Московскаго военнаго Генералъ - Губернатора, графа Арсенія Андреевича Закревскаго. Такъ было обезпечено и получено основаніе къ сооруженію храма при нашемъ Обществѣ.

Въ 1892 г. Общее Собраніе рѣшило вопросъ о постройкѣ новаго зданія Александровскаго пріюта и храма при немъ. Правленіе, совмѣстно съ избранной въ помощь ему комиссіей, приступило къ выработкѣ

плановъ, изъ которыхъ получилъ одобреніе планъ архитектора Г. Н. Рибасъ.

9 іюля 1895 г. состоялась закладка храма, а 23 января 1900 г. совершено было освященіе храма преосвященнымъ Парфеніемъ. По окончаніи литургіи, преосвященнымъ было сказано сердечное привѣтствіе по поводу торжества, а законоучителемъ нашихъ Тор-

Внутренній видъ храма при Александровскомъ пріютѣ.

говыхъ Школъ, свящ. М. Г. Городенскимъ, произнесено приличествующее сему случаю глубоко - религіозное слово. Въ церковные старосты былъ избранъ Правленіемъ и утвержденъ Общимъ Собраніемъ нашъ покойный членъ-соревнователь Иванъ Афанасьевичъ Баушкинъ; въ священнослужители приглашенъ священникъ Аникита Александровичъ Хатунцевскій.

Въ теченіе этого года отъ дѣйствительныхъ и членовъ-соревнователей поступило, кромѣ денежныхъ взносовъ, много необходимыхъ для церковнаго служенія пожертвованій, среди которыхъ имѣлись предметы

очень высокой цѣнности. Наиболѣе крупными жертвователями на сооруженіе и украшеніе храма, кромѣ покойныхъ Лапиныхъ, были: Петръ Павловичъ Сорокоумскій, Владиміръ Григорьевичъ Сапожниковъ, Александръ Николаевичъ Дружининъ, Мавѣй Николаевичъ Гребневъ, Афанасій Васильевичъ Бурышкинъ, Василій Михайловичъ Переплетчиковъ, Александръ Павловичъ Осиповъ, Николай Васильевичъ Казариновъ, Дмитрій Ивановичъ Филатовъ и другіе. Кромѣ того достойно вниманія пожертвованіе двухъ колоколовъ отъ торговыхъ служащихъ въ память закрытія торговли по воскреснымъ и праздничнымъ днямъ.

Церковными старостами состояли: Иванъ Афанасьевичъ Баушкинъ, Алексѣй Николаевичъ Горонескуль, Алексѣй Николаевичъ Химикусъ и Александръ Ивановичъ Пальминъ, которые положили много заботъ и труда на украшеніе храма. Въ настоящее время церковнымъ старостой состоитъ Василій Андреевичъ Коровкинъ.

Богослуженія въ храмѣ совершаются въ праздничные и предпраздничные дни: всенощная въ 6 ч. вечера, а литургія въ 10 ч. утра.

До 1910 г. всѣми благотворительными учрежденіями, находящимися на Большой Серпуховской улицѣ, за исключеніемъ храма, завѣдывалъ на основаніи выработанныхъ для сего положеній „Совѣтъ Попечителей“; съ 1910 г. завѣдываніе учрежденіями Общества перешло всецѣло къ Правленію, которое изъ своей среды уполномочивало одного изъ его членовъ и, какъ пожизненные попечители, В. Ф. Сотворенкова, А. И. Сторожева.

Пенсіи. Въ § 26 стараго устава говорится: „въ случаѣ престарѣлости и неизлѣчимо-болѣзненнаго состоянія дѣйствительнаго члена, неимѣющаго никакихъ средствъ къ существованію, Правленіе предлагаетъ на обсужденіе Общаго Собранія о назначеніи ему пенсіи, которая и выдается сообразно со средствами Общества". Въ первые годы своей дѣятельности Общество, вслѣдствіе скромныхъ средствъ, которыми оно располагало, и отсутствію спеціальнаго капитала пенсій, не могло удовлетворить всѣхъ нуждающихся и престарѣлыхъ своихъ сочленовъ, которые имѣли неотъемлемое право на полученіе этого денежнаго вспомоществованія. Выдача пенсій дѣйствительнымъ членамъ получаетъ совершенно прочное основаніе съ проведеніемъ въ жизнь устава, утвержденнаго правительствомъ 9-го декабря 1903 г.

Согласно § 56 этого устава пенсіонный капиталъ образуется: а) изъ имѣющагося пенсіоннаго капитала; б) изъ $^1/_5$ (одной пятой) части единовременныхъ взносовъ дѣйствительныхъ членовъ; в) изъ $^2/_{15}$ (двухъ пятнадцатыхъ) частей ежегодныхъ членскихъ взносовъ; *) г) изъ $^2/_{15}$ (двухъ пятнадцатыхъ) частей капитализированныхъ членскихъ взносовъ **); д) изъ процентовъ съ пенсіоннаго капитала, и е) изъ добровольныхъ пожертвованій. Пенсіонный капиталъ ни въ какомъ случаѣ не можетъ быть употребляемъ ни на какія другія потребности Общества и обращается въ государственныя и правительствомъ гарантированныя $^0/_0$ бумаги. Проценты съ означеннаго капитала идутъ на выдачу пенсій дѣйствительнымъ

*) Дѣйствительные члены Общества вносятъ при вступленіи единовременно не менѣе двадцатипяти рублей и ежегодно по пятнадцати рублей (§ 16).

**) Дѣйствительный членъ, уплатившій единовременно триста руб., пріобрѣтаетъ всѣ права, съ званіемъ дѣйствительнаго члена соединяемыя, и затѣмъ навсегда освобождается отъ уплаты ежегодныхъ членскихъ взносовъ.

членамъ на основаніи правилъ, утвержденныхъ Общимъ Собраніемъ.

Благодаря вышеуказаннымъ отчисленіямъ съ ежегодныхъ членскихъ взносовъ пенсіонный капиталъ къ 1-му декабря 1882 г. возросъ до 33572 руб. 28 коп., и Общее Собраніе 18-го декабря того же года постановило просить Правленіе выработать проектъ правилъ для выдачи пенсій и предоставило ему право пригласить въ этомъ дѣлѣ лицъ изъ всего состава Общества и постороннихъ свѣдующихъ лицъ по его усмотрѣнію.

Въ слѣдующемъ декабрьскомъ Общемъ Собраніи, происходившемъ ровно черезъ годъ, были разсмотрѣны и утверждены представленныя Правленіемъ правила для выдачи пенсій дѣйствительнымъ членамъ Общества.

Вотъ наиболѣе существенные пункты этихъ правилъ:

§ 1. Право на полученіе пенсій имѣютъ всѣ д. д. члены Общества, пробывшіе въ немъ не менѣе 25 лѣтъ, хотя и не безпрерывно, и сдѣлавшіе не менѣе 25 полныхъ взносовъ, или же капитализовавшіе эти взносы, на основаніи § 18 устава Общества, утвержденнаго въ 1885 г.

§ 3. Право на полученіе пенсій опредѣляется жребіевымъ порядкомъ.

§ 4. Размѣръ пенсій опредѣляется въ 120 руб. въ годъ.

§ 5. Количество пенсій опредѣляется суммою процентовъ съ пенсіоннаго капитала, состоящаго на 1 января каждаго года, дѣленнаго на размѣръ пенсій, т е. на 120 руб.

§ 7. Лицо, получившее, по вынутіи жребія, право на пользованіе пенсіей, получаетъ оную пожизненно, если сохранить за собою право дѣйствительнаго члена Общества.

§ 15. Правомъ на полученіе пенсій пользуются исключительно д. д. члены Общества; по смерти ихъ семейства права на пенсіи не имѣютъ.

Въ маѣ 1894 г. впервые было произведено вынутіе жребіевъ на полученіе пенсій по 120 руб. въ годъ. Всѣхъ заявленій было подано 36, пенсій же было опредѣлено 5.

На чрезвычайномъ Общемъ Собраніи 17-го апрѣля 1901 г. было сдѣлано предложеніе о предоставленіи пенсій только безмѣстнымъ членамъ, но предложеніе это было отклонено и рѣшено было придерживаться ранѣе утвержденныхъ правилъ.

Въ настоящее время всѣхъ пенсіонеровъ къ 1-му января 1913 г. состоитъ 67 лицъ. За все время выдано 795 дѣйствительнымъ членамъ 88220 руб.

Награды изъ „Кассы невѣстъ“.

На Общемъ Собраніи, происходившемъ 12 іюля 1864 г., членъ-соревнователь Юлія Ивановна Зубкова чрезъ д. ч. Н. И. Игнатьева высказала желаніе жертвовать ежегодно по 100 руб. для образованія особой кассы, изъ которой выдавались бы награды дочерямъ, сестрамъ и родственницамъ членовъ при выходѣ ихъ замужъ, причемъ въ Общество для этой цѣли Юліей Ивановной было внесено 2000 руб. Этимъ первымъ взносомъ и было положено основаніе для капитала невѣстъ.

Пожертвованіе, сдѣланное Ю. И. Зубковой, не осталось безъ подражанія и въ капиталъ невѣстъ были внесены пожертвованія отъ слѣдующихъ лицъ:

Бр. Щаповыхъ	2000 руб.
г.г. Третьяковыхъ.	10000 „
И. Д. Баева	6000 „
Д. П. и А. И. Сторожевыхъ	6000 „

по завѣщанію

Н. И. Свиридова	500 „
и отъ разныхъ лицъ	233 „

12-го іюля 1866 года Общимъ Собраніемъ были утверждены правила пользованія наградами изъ „Кассы невѣстъ“. Наиболѣе существенными пунктами этихъ правилъ являются слѣдующіе:

§ 3. Награды невѣстъ составляются изъ процентовъ съ суммъ, пожертвованныхъ въ капиталъ невѣстъ и изъ отчисленій изъ Оборотнаго капитала по рѣшенію Общаго Собранія.

§ 5. Всѣ дѣйствительные члены, состоящіе въ Обществѣ два года и сдѣлавшіе два полныхъ членскихъ взноса, имѣютъ право на пользованіе наградами изъ „Кассы невѣстъ“.

§ 8. Каждая семья д. члена можетъ подавать заявленіе о зачисленіи кандидаткою на награду изъ „Кассы невѣстъ“ лишь на одну дочь или сестру.

§ 10. Лица, вынувшія счастливый жребій на награду изъ „Кассы невѣстъ“, пользуются правомъ на полученіе доставшейся награды при выходѣ въ замужество въ теченіе пяти лѣтъ.

§ 13. Невыданныя въ опредѣленный срокъ награды пускаются вновь на жребій и въ данномъ случаѣ изъ нѣсколькихъ относительно мелкихъ наградъ составляются награды болѣе крупныя, но не болѣе 300 руб.

Эти правила Общими Собраніями 13 мая 1908 г. и 31 мая 1910 г. были дополнены слѣдующими двумя пунктами.

1. „Лица, воспользовавшіяся наградою изъ „Кассы невѣстъ“ для дочери или сестры, право на новыя награды не имѣютъ, а также не имѣютъ права и лица, вынувшія счастливый жребій на полученіе награды, но невоспользовавшіяся ею до истеченія 5-тилѣтняго срока, а равно и ранѣе существовавшаго 2-хлѣтняго.

2. „До баллотировки на награду изъ „Кассы невѣстъ“ не допускать лицъ, коимъ до 1902 г., когда

Одно изъ зданій при богадѣльнѣ, пожертвованной г.г. Коротковыми.

срокъ пользованія наградами продленъ до 5 лѣтъ, доставалось право на полученіе награды".

Со времени существованія Кассы выдано 179 лицамъ 41950 р. 50 к.

Имущество имени И. Е. и Е. Е. Коротковыхъ.

Въ 1911 г. въ Общество, по духовному завѣщанію Екатерины Егоровны Коротковой, поступило имѣніе, находящееся при деревнѣ Никулино, Михайловской волости, Бронницкаго уѣзда. Означенное имѣніе, заключающееся въ 5 дес. 380 кв. саж., находится въ 8 вер. отъ станціи „Бронницы" Московско-Казанской жел. дор. Въ немъ имѣется двухъэтажный каменный жилой домъ со всѣми надворными постройками и каменный двухъэтажный фабричный корпусъ.

Согласно воли покойной Е. Е. Коротковой въ имѣніи имѣетъ быть устроена богадѣльня имени Ивана Егоровича и Екатерины Егоровны Коротковыхъ для призрѣнія престарѣлыхъ приказчиковъ и ихъ вдовъ.

На содержаніе означенной богадѣльни по тому же духовному завѣщанію Обществомъ полученъ капиталъ въ суммѣ 61202 р. 49 к.

Въ настоящее время сдѣланы необходимыя приспособленія для пріема въ богадѣльню, съ разсчетомъ на 6 кроватей, число которыхъ по мѣрѣ надобности можетъ быть увеличено.

На 1-е января 1913 г. состоитъ въ недвижимомъ имуществѣ 35800 руб., въ процентныхъ бумагахъ и наличными 67333 р. 61 к.

Капиталъ отъ душеприказчиковъ В. А. и А. А. Алексѣевыхъ.

Въ 1895 году въ этотъ капиталъ было внесено 23000 руб., проценты съ которыхъ по постановленію Частнаго Собранія и съ утвержденія А. А. Алексѣевой выдаются вдовамъ и семействамъ умершихъ членовъ передъ праздниками Рождества Христова и Св. Пасхи. Со времени поступленія этого капитала по 1-е января 1913 г. было получено процентовъ 15494 р. 14 к. и выдано 15059 р. 14 к.

Капиталъ отъ душеприказчиковъ А. В. Гурѣева.

Въ 1897-мъ году отъ душеприказчиковъ А. В. Гурѣева, при содѣйствіи С. А. Бровкина, поступило 11600 руб. Этотъ капиталъ записанъ въ счетъ основного капитала, проценты съ котораго поступаютъ на пособія членамъ и ихъ семействамъ. По 1-е января 1913 г. получено процентовъ и выдано 8247 р. 36 к.

Счетъ суммъ М. П. Осипова и А. С. Пустовалова.

Съ 1895 г. по 1903 г. была отчислена пенсія, слѣдуемая М. П. Осипову, въ размѣрѣ 940 р. и предназначена имъ для учрежденій при Обществѣ по указанію А. П. Осипова. Къ 1-му января 1913 г. эта сумма съ наросшими на нее процентами составляетъ 1655 р. 55 к.

Съ 1899 г. по 1912 г. была отчислена пенсія, слѣдуемая А. С. Пустовалову, въ размѣрѣ 1450 руб. для учрежденій при Обществѣ по его усмотрѣнію. Въ 1905 г. изъ этой суммы въ капиталъ женской Торговой школы было отчислено 850 р., въ 1907 г. на содержаніе квартиръ вдовъ 165 руб., въ 1909 г. въ Александровскій пріютъ 40 руб. и внесено за учащихся 162 руб. Къ 1-му января 1913 г. остается неизрасходованнымъ 698 р. 20 к.

Счетъ суммы П. В. Осипова.

Въ 1899 г. послѣ смерти учредителя и д. ч. П. В. Осипова изъ кассы взаимнаго вспоможенія поступило 516 р. 34 к. Эта сумма вмѣстѣ съ наросшими на нее процентами, по распоряженію А. П. Осипова, записана въ основной капиталъ съ назначеніемъ для уплаты за неимущихъ членовъ въ кассу взаимнаго вспоможенія на случай смерти.

Счетъ суммы на учрежденіе койки въ Алексѣевской психіатрической больницѣ.

Мысль объ учрежденіи койки возникла въ 1905 г. по иниціативѣ С. А. Бровкина, для осуществленія этой мысли въ кассу Общества поступили пожертвованія разныхъ лицъ. Такъ отъ А. П. Каютова 150 р., Н. П. Каютовой 150 р., Г. М. Пенязева 100 р., А. А. Голибиной при содѣйствіи С. А. Бровкина 1000 р., Е. И. Гиккель 150 р., А. Л. Брышнина 150 р., К. Н. Трепеницина 150 р. и отъ разныхъ членовъ 15 руб.,—

всего, вмѣстѣ съ наросшими процентами, состоитъ на 1 января 1913 г. 4209 р. 81 к.

Общество, принимая во вниманіе, главнымъ образомъ, нужды своихъ сочленовъ, въ то же время не осталось чуждымъ къ бѣдствующему положенію тѣхъ торговыхъ служащихъ, которые не входили въ составъ его членовъ. Съ этой цѣлью Правленіе 2-го іюня 1863 г. предложило Частному Собранію учредить кассу добровольныхъ пожертвованій, выдачи изъ которой предоставлялись бы на усмотрѣніе Правленія. Выдача изъ этой кассы, существующей подъ названіемъ копилки, производится всякому явившемуся въ Правленіе съ письмомъ отъ члена Общества передъ праздниками Рождества Христова и Пасхи.

Кромѣ того Общество не осталось равнодушнымъ къ проявленіямъ общественныхъ бѣдствій и несчастій; оно оказывало помощь и изъ общественныхъ средствъ и изъ собранныхъ суммъ отъ своихъ сочленовъ по подписнымъ листамъ.

1) Еще до основанія Общества учредители его въ 1862 году собрали болѣе 700 р. для оказанія помощи погорѣльцамъ Щукина и Апраксина торговыхъ рядовъ въ С.-Петербургѣ. 2) Въ 1864 г. въ пользу пострадавшихъ отъ пожара въ Симбирскѣ было собрано 581 р. 3) Въ 1868 г. было отчислено 500 руб. изъ Оборотнаго капитала и собрано по подпискѣ 590 р. 52 к. въ пользу пострадавшихъ отъ неурожая и переданы въ распоряженіе М. Генералъ-Губернатора. 4) Въ 1873 и 1874 г.г. собрано 360 р. 51 к. въ пользу пострадавшихъ отъ неурожая въ Самарской губ. 5) Тоже г. Моршанска—108 р. въ 1875 г., 6) въ томъ же году въ пользу жителей Босніи и Герцовины 631 р., 7) въ 1876 и 1877 г.г. въ пользу славянъ на Балканскомъ

полуостровѣ—3885 р.—отосланы Г. Черняеву, 8) въ 1877 г. въ пользу Общества попеченія о больныхъ и раненыхъ представлено было на усмотрѣніе ИМПЕРАТРИЦЫ 5000 р., которые поступили отъ членовъ въ суммѣ 1589 р. и отчислено изъ Оборотнаго капитала 3411 р., 9) въ 1884 и 1885 г. было собрано въ пользу пострадавшихъ отъ пожара пассажа Солодовникова 12969 р. 12 к., которая сумма и была передана Обществомъ приказчикамъ пострадавшимъ отъ пожара. 10) Въ 1890 г. было пожертвовано въ пользу голодающихъ Черногорцевъ 5 р., 11) въ томъ же году было собрано по подпискѣ на пособіе мѣстностямъ, пострадавшимъ отъ неурожая 906 р. 37 к., которые и были переданы ВЕЛИКОЙ КНЯГИНѢ ЕЛИЗАВЕТѢ ФЕОДОРОВНѢ. 12) въ 1904 г. была открыта подписка въ пользу раненыхъ и семействъ убитыхъ воиновъ, которая дала 3266 р. 21 к. 13) Въ 1905 г. была открыта подписка на сооруженіе одноколокъ для перевозки раненыхъ, которая дала 626 р. 60 к. 14) Въ 1906 г. въ пользу погорѣльцевъ г. Сызрани поступило отъ членовъ 320 р. 70 к. и отчислено изъ Оборотнаго капитала 200 р., 15) Въ 1908 г. было собрано и выдано 305 р. въ пользу пострадавшихъ отъ наводненія.

Кромѣ того пожертвовано на памятникъ Александру II 932 р., изъ которыхъ 632 р. поступило отъ членовъ, а 300 р. были отчислены изъ Оборотнаго капитала; въ 1889 г. было послано отъ членовъ на постройку Ревельскаго Собора 7 р.

Въ 1912 г. въ пользу служащихъ, пострадавшихъ отъ пожара въ Голофтѣевской галлереѣ, собрано 1234 р. 40 коп.

Краткій обзоръ врачебной помощи.

Въ 1865 году по иниціативѣ нѣкоторыхъ членовъ впервые былъ возбужденъ вопросъ объ организаціи врачебной помощи при Обществѣ. Необходимость этой помощи со стороны Общества своимъ членамъ мотивировалась иниціаторами главнымъ образомъ тѣмъ, что „трудящимся недоступно хорошее лѣченіе".

Принявъ во вниманіе почти зачаточное, въ то время, состояніе городской безплатной врачебной помощи населенію Москвы, станетъ яснымъ то важное значеніе, которое Общество придавало своему начинанію организовать, отчасти безплатную, отчасти удешевленную врачебную помощь своимъ сочленамъ. Общество спѣшило осуществить это начинаніе, и въ 1866 году въ февралѣ мѣсяцѣ Общее Собраніе, разсмотрѣвъ докладъ особой комиссіи, которой было поручено детально разработать вопросъ объ организаціи врачебной помощи, рѣшило: „имѣть при Обществѣ доктора, которому за поданіе совѣта приходящимъ больнымъ, членамъ Общества и ихъ семействамъ, платитъ Общество. За посѣщеніе же докторомъ больныхъ въ ихъ квартирахъ платятъ сами больные за каждый визитъ 50 к. За тѣхъ больныхъ, которые не имѣютъ средствъ, платитъ Общество по уставу (§ 22 устава 1863 г. „по средствамъ Общества"). Плата производится посредствомъ контромарокъ.

Въ исполненіе этого постановленія Правленіемъ былъ приглашенъ врачъ съ ежегоднымъ содержаніемъ въ 600 р., на котораго возлагались обязанности:

1) Безплатно пользовать членовъ Общества и ихъ семейства по вечерамъ въ Обществѣ и по утрамъ на квартирѣ врача.

2) Посѣщать больныхъ на ихъ квартирѣ за установленную плату.

3) Пользовать на Нижегородской Ярмаркѣ, во время которой докторъ переноситъ свою дѣятельность на Нижегородскую Ярмарку.

Но въ 1867 году закрытіе пріема больныхъ въ Москвѣ на время Нижегородской Ярмарки было признано неудобнымъ, и поэтому для Нижегородской Ярмарки былъ приглашенъ особый врачъ за плату 100 р. (Впослѣдствіи съ 1870 г плата увеличена до 150 р.).

Такимъ образомъ въ 1866 году было положено начало дѣятельности Общества по оказанію врачебной помощи своимъ членамъ и ихъ семьямъ. Къ этому же времени пріурочивается и открытіе перваго амбулаторнаго пункта при Обществѣ.

Въ первый годъ открытія амбулаторнаго пункта пріемъ больныхъ не превысилъ 300, но уже въ 1868 году было сдѣлано 589 пріемовъ, и Общество признало необходимымъ на 1869 годъ пригласить двухъ врачей: одного по внутреннимъ и другого по наружнымъ болѣзнямъ съ содержаніемъ по 500 р. каждому. Въ этомъ же году Обществомъ были приглашены двѣ акушерки на условіяхъ:

1) Вести во время родового и послѣ родового періода уходъ. За все время ухода пригласившіе акушерку платятъ 3—4 рубля.

2) Посѣщать больныхъ на ихъ квартирахъ. За каждый визитъ вызвавшіе акушерку платятъ 50 к.

3) Принимать безплатно у себя на дому нуждающихся въ совѣтѣ.

Въ то же время Общество, желая удешевить для своихъ членовъ и ихъ семействъ лѣченіе, вошло въ соглашеніе съ нѣкоторыми аптеками, которыя стали отпускать членамъ Общества лѣкарства по удешевленнымъ цѣнамъ. Такъ Москворѣцкая аптека для членовъ Общества дѣлала скидку съ цѣнъ на лѣкарства 40%, Пятницкая 30% и Феррейнъ 20%.

Въ 1875 году было принято предложеніе пяти врачей по разнымъ спеціальностямъ, которые изъявили желаніе безплатно работать въ амбулаторіи Общества. Число этихъ сверхштатныхъ врачей впослѣдствіи доходило свыше 40.

Въ 1881 году былъ учрежденъ врачебный комитетъ для завѣдыванія вмѣстѣ съ Правленіемъ медицинской частью при Обществѣ. На этотъ комитетъ вмѣстѣ съ Правленіемъ, кромѣ другихъ обязанностей, возложено было избраніе какъ штатныхъ, такъ и сверхштатныхъ врачей Общества.

Развивъ и поставивъ сравнительно на прочное основаніе амбулаторную помощь, Обществу особенно отрадно было услышать заявленіе д. ч. С. И. Коробова, сдѣланное имъ на Общемъ Собраніи 26 марта 1898 г.: „лицо, пожелавшее остаться неизвѣстнымъ, жертвуетъ 40000 руб. въ неприкосновенный капиталъ Общества, на проценты съ котораго должна содержаться лѣчебница Общества".

Пожертвованіе это имѣло важное значеніе, ибо не всѣ члены Общества могли въ случаѣ болѣзни имѣть хорошій домашній уходъ; кромѣ того станціонарное лѣченіе, какое возможно было организовать при наличности общественной лѣчебницы, важнѣе амбулаторнаго и является необходимымъ, непосредственно слѣдующимъ этапомъ при развитіи дѣятельности Общества по оказанію врачебной помощи своимъ сочленамъ и ихъ семьямъ.

На сколько Обществомъ сознавалась важность имѣть свою лѣчебницу, видно по той энергіи, которую Общество проявило въ этомъ дѣлѣ. Уже въ началѣ 1899 года былъ выработанъ и утвержденъ уставъ лѣчебницы, и въ то же время было приступлено къ постройкѣ зданія для лѣчебницы на землѣ Общества, на Большой Серпуховской ул. Но довести до конца этого дѣла Обществу, къ сожалѣнію, не удалось, такъ какъ капиталъ, пожертвованный на содержаніе лѣчебницы, получилъ новое назначеніе: на разныя благотворительныя учрежденія Общества. У самого же Общества средствъ на содержаніе лѣчебницы не было, а поэтому и зданіе, выстроенное вчернѣ для лѣчебницы,

пришлось приспособить подъ безплатныя квартиры вдовъ умершихъ дд. членовъ.

Не имѣя возможности открыть свою лѣчебницу, Общество всѣ усилія свои направило на развитіе амбулаторіи, и къ 1908 году составъ врачей амбулаторіи при Космодаміанскомъ домѣ Общества былъ слѣдующій:

	Штатн.	Сверхъ-штатн.	Всего.
по внутрен. бб.	1	10	11
„ наруж. и хирургич. бб.	1	2	3
„ дѣтскимъ	1	4	5
„ женскимъ	1	5	6
„ женскимъ—акушерство	1	жен.-врачъ	1
„ бб. носа, горла и уха.	1	1	2
„ глазнымъ	—	1	1
„ нервнымъ	—	1	1
„ зубнымъ	—	16	16
„ массажъ.	—	2	2
фельдшерица	1	—	1

Всего 6 штатныхъ врачей, 1 шт. фельдшерица, 40 сверхштатныхъ врачей и 2 сверхштатныхъ массажистки.

Въ 1908-мъ же году былъ открытъ и второй амбулаторный пунктъ при благотворительныхъ учрежденіяхъ Общества на Б. Серпуховской ул., обслуживаемый двумя врачами, состоящими штатными врачами общественныхъ благотворительныхъ учрежденій. Но съ ростомъ Общества два амбулаторныхъ пункта уже не могли удовлетворить всѣхъ нуждающихся въ медицинской помощи. Въ Общество стали поступать различныя заявленія и доклады о реформахъ медицинской помощи при Обществѣ.

Сущность этихъ докладовъ и заявленій сводилась къ тому, что общественныя амбулаторіи удалены отъ мѣстожительства многихъ членовъ Общества, и семьи ихъ лишены возможности пользоваться общественными амбулаторіями. Высказывалось пожеланіе возможно приблизить врачебную помощь къ нуждающимся въ ней; иначе говоря, предлагалось организовать раіонную врачебную помощь. Разработка этихъ предложеній, а также

и пересмотръ существовавшихъ правилъ по медицинской помощи были поручены особой врачебной комиссіи, избранной Общимъ Собраніемъ въ составѣ 7 нижеслѣдующихъ лицъ:

М. С. Каміонскій, К. Г. Князевъ, М. П. Козловъ, И. С. Макарцевъ, М. Г. Михайловъ, Н. И. Сафоновъ и И. Н. Спицынъ.

Комиссія ознакомившись съ имѣвшимися у нея матеріалами и принявъ во вниманіе мнѣнія по этому вопросу врачей

Пріемная при амбулаторіи.

Общества, приглашавшихся на ея засѣданія, пришла къ заключенію, что реформы медицинской помощи при Обществѣ необходимы, и въ основу ихъ должны лечь слѣдующія основныя положенія:

1) Установить опредѣленное ежегодное ассигнованіе по числу наличнаго состава дд. чч. на нужды дѣла врачебной помощи.

2) Организовать раіонную врачебную помощь какъ на дому у врачей, такъ и на квартирѣ больныхъ дд. чч. за умѣренную плату.

3) Устранить безплатное пользованіе услугами врачей и установить болѣе справедливый способъ вознагражденія между работающими врачами амбулаторіи.

4) Принять всѣ возможныя мѣры къ приведенію амбулаторіи въ надлежащій видъ.

29 Мая 1909 года Общее Собраніе, согласившись съ этими основными положеніями, просило ту же комиссію разработать намѣченныя ею положенія и представить ихъ для утвержденія. Комиссія, по независящимъ отъ нея обстоятельствамъ, не могла докончить начатую ею работу, поэтому въ 1911 году въ мартѣ мѣсяцѣ была выбрана новая комиссія для продолженія означенныхъ работъ. Членами этой новой комиссіи вошли почти всѣ тѣ же лица, что были и въ первой, а именно: А. И. Базякинъ, И. Н. Буровъ, М. С. Каміонскій, М. Г. Михайловъ, И. Н. Спицынъ, Н. И. Сафоновъ, В. М. Щуровъ и Ф. М. Хохловъ.

Черезъ нѣсколько мѣсяцевъ комиссія закончила порученную ей работу, представивъ Общему Собранію положенія о медицинской помощи при Обществѣ, въ основу которыхъ легли указанныя выше положенія. Общее Собраніе 28 Сентября 1912 года утвердило эти новыя положенія и избрало, въ помощь Правленію, особую комиссію для скорѣйшаго проведенія въ жизнь этихъ новыхъ положеній о медицинской помощи при Обществѣ.

Заканчивая краткій обзоръ дѣятельности Общества по оказанію своимъ членамъ и ихъ семьямъ врачебной помощи, нельзя умолчать о такомъ весьма полезномъ учрежденіи, какимъ является безплатный родильный пріютъ Общества на Большой Серпуховской ул. Пріютъ этотъ оборудованъ и содержится на средства извѣстной благотворительницы Г-жи Е. П. Гарелиной-Чудаковой. По своему оборудованію и тому уходу, какой оказывается въ немъ роженицамъ, пріютъ Общества считается однимъ изъ лучшихъ пріютовъ въ Москвѣ. (См. подробности въ отдѣлѣ благотворит. учрежденія О-ва).

ТАБЛИЦА

пріема больныхъ въ амбулаторіи и расхода по

1863 г.—1913 г.

Годъ.	Врачи.		Пріемовъ.	Расходъ.	
	Штатные.	Сверхштатн.		Руб.	К.
1863	—	—	—	—	—
1864	—	—	—	—	—
1865	—	—	—	—	—
1866	1	—	277	127	—
1867	1	—	419	800	—
1868	1	—	589	750	—
1869	3	—	1089	766	64
1870	3	—	1204	1599	85
1871	3	—	2752	1650	—
1872	3	—	3538	1650	—
1873	3	—	3968	1650	—
1874	3	—	3348	1650	—

Годъ.	Врачи		Пріемовъ.	Расходъ.	
	Штатные.	Сверхштатн.		Руб.	К.
1875	3	5	3810	1650	—
1876	3	5	4172	1399	96
1877	3	3	3363	1608	33
1878	3	3	3412	1650	—
1879	3	6	3912	1650	—
1880	3	6	3000	1566	60
1881	3	5	2038	1175	—
1882	4	6	2073	1700	—
1883	4	3	2027	1700	—
1884	4	5	2093	1641	52
1885	3	4	1830	1350	—
1886	3	2	1819	1350	—
1887	3	10	2098	1350	—

Годъ.	Врачи.		
	Штатные.	Сверхштатн.	
1888	4	10	28
1889	4	9	39
1890	5	14	29
1891	5	14	36
1892	5	17	31
1893	5	14	38
1894	5	23	41
1895	5	27	43
1896	5	23	47
1897	5	27	53
1898	5	34	53
1899	5	35	51
1900	5	35	42

И Ц А

и расхода по ея содержанію.

913 г.

Годъ.	Врачи. Штатные.	Врачи. Сверхштатн.	Пріемовъ.	Расходъ. Руб.	Расходъ. К.	Годъ.	Врачи. Штатные.	Врачи. Сверхштатн.	Пріемовъ.	Расходъ. Руб.	Расходъ. К.
1888	4	10	2878	1166	67	1901	5	19	3763	2390	—
1889	4	9	3900	1750	—	1902	5	29	2992	2390	—
1890	5	14	2979	1870	—	1903	5	41	3769	2390	—
1891	5	14	3649	1907	67	1904	5	27	4233	2390	—
1892	5	17	3164	1991	33	1905	5	25	3227	2390	—
1893	5	14	3831	2330	—	1906	5	29	3262	2390	—
1894	5	23	4184	2330	—	1907	5	22	3248	2790	—
1895	5	27	4545	2330	—	1908	6	42	4244	2895	46
1896	5	23	4755	2380	—	1909	6	32	4556	2728	81
1897	5	27	5398	2390	—	1910	5	21	4068	2825	—
1898	5	34	5359	2390	—	1911	5	26	3625	2882	—
1899	5	35	5103	2323	35	1912	7	22	3634	2323	08
1900	5	35	4236	2390	—						

Всего пріемовъ 151433.

„ израсходовано 88768 р. 27 к., не считая выдачъ на лѣченіе и медикаменты.

Примѣчаніе. Кромѣ штатныхъ и сверхштатныхъ врачей съ 1867 г. по 1908 г. въ Нижегор. ярмаркѣ особый врачъ.

Излишне будетъ говорить о той громадной пользѣ, которую Общество принесло своимъ членамъ въ дѣлѣ оказанія имъ врачебной помощи.

Цифры въ прилагаемой таблицѣ ясно говорятъ объ этомъ. За пятидесятилѣтнее существованіе Общества было оказано безплатной медицинской помощи членамъ и ихъ семействамъ почти въ двухъ стахъ тысячахъ случаяхъ. Расходы Общества по содержанію, оборудованію амбулаторій, на жалованье врачамъ, выдачу суммъ на лѣченіе заявившимъ о бѣдности и пріобрѣтеніе медикаментовъ превышаютъ 100.000 рублей.

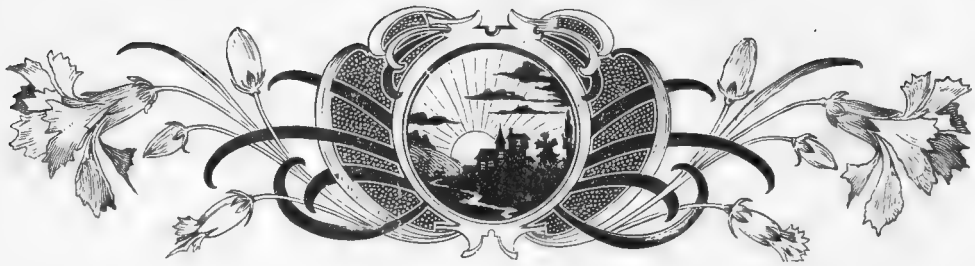

Касса взаимнаго вспоможенія на случай смерти.

Возникновеніе Кассы при Обществѣ произошло по иниціативѣ двухъ членовъ Общества, Сергѣя Васильевича Яковлева и Василія Ивановича Савина, которые, желая обезпечить отъ нужды, хотя на первое время, осиротѣвшія семьи малоимущихъ нашихъ членовъ, подали въ Правленіе Общества 4-го апрѣля 1889 г. заявленіе объ учрежденіи при Обществѣ Кассы взаимнаго вспоможенія на случай смерти.

Мысль создать что либо подобное зарождалась и раньше среди членовъ Общества, но не было лицъ, которыя взяли бы на себя этотъ трудъ.

Правленіе, заслушавъ заявленіе г.г. Яковлева и Савина, постановило внести заявленіе ихъ въ программу очереднаго Общаго Собранія, назначеннаго на 6 октября 1889 г., Собраніе постановило избрать изъ числа членовъ Частнаго Собранія комиссію изъ 9 человѣкъ, которымъ поручить составить проектъ устава Кассы, но съ тѣмъ, чтобы въ эту комиссію вошли г.г. Яковлевъ и Савинъ, какъ иниціаторы учрежденія.

Въ мартѣ 1899 г. Частное Собраніе избрало изъ своей среды въ комиссію 7 человѣкъ:

Дуфнеръ Павла Мартыновича (ум. 26 декабря 1900 г.).
Кукина Ивана Семеновича (ум. 12 ноября 1907 г.).
Щурова Алексѣя Михайловича (ум. 18 августа 1911 г.).
Озерова Григорія Петровича (ум. 3 іюня 1896 г.).
Суворова Петра Петровича (ум. 1 декабря 1910 г.).
Петрова Архипа Ивановича
Осипова Александра Павловича,

которые подъ предсѣдательствомъ А. П. Осипова, составили проектъ устава Кассы; всѣхъ засѣданій комиссіи состоялось 48.

Въ ноябрѣ 1891 г. комиссія представила проектъ устава на утвержденіе Общаго Собранія, и, по утвержденіи, проектъ отправленъ былъ въ январѣ 1892 г. въ Министерство Внутреннихъ Дѣлъ на утвержденіе. Въ іюнѣ 1893 г. уставъ Кассы былъ утвержденъ.

По уставу Кассы могутъ вступать только дѣйствительные члены Вспомогательнаго Общества Купеческихъ Приказчиковъ, имѣющіе не болѣе 50 лѣтъ отъ рожденія. При вступленіи членъ кассы вноситъ единовременно 5 руб. въ капиталъ обезпеченія и ежегодно 75 коп. въ капиталъ Оборотный; въ случаѣ смерти кого-либо изъ участниковъ кассы пособіе выдается его семейству около 500 руб. Взносы распредѣляются по слѣдующему расчету: по 1 руб. за каждый смертный случай при количествѣ участвующихъ до 500 человѣкъ, по 90 коп. при количествѣ отъ 501 до 600 человѣкъ, и такъ далѣе, т. е. при увеличеніи участвующихъ на 100 человѣкъ уменьшается взносъ на 10 коп., и наконецъ, если число членовъ достигнетъ до 900 и свыше, то плата за каждый смертный случай ограничивается 50 коп.

Въ 1902 г. уставъ Кассы измѣнили и прибавили 2-ю группу участниковъ, по которой единовременный взносъ 10 руб. въ капиталъ обезпеченія и ежегодный взносъ 1 р. 50 к. въ капиталъ Оборотный. Въ случаѣ смерти кого-либо изъ участвующихъ во 2-ой группѣ, каждый участникъ вноситъ по 2 руб. за каждый смертный случай при какомъ бы то ни было количествѣ членовъ.

Такимъ образомъ Касса взаимной помощи на случай смерти явилась продуктомъ назрѣвшей потребности матеріальнаго улучшенія быта членовъ Общества, если не для себя лично при жизни, то для дорогой своей семьи. Принципъ положенный въ основу правилъ Кассы: „одинъ для всѣхъ и всѣ для одного“, позволяетъ надѣяться, что Касса будетъ приносить благіе результаты.

По полученіи изъ Министерства утвержденнаго устава Кассы, учредители ея извѣстили всѣхъ записавшихся въ члены

Кассы, которыхъ на 1-е октября 1893 г. было 251 человѣкъ, и пригласили ихъ 8 октября 1893 г. на Общее Собраніе, на которомъ были избраны четыре члена Правленія: А. П. Осиповъ, А. М. Щуровъ, С. А. Каблуковъ и И. З. Ильинъ-Какуевъ; предсѣдателемъ былъ избранъ А. П. Осиповъ, кассиромъ С. А. Каблуковъ, и Касса открыла свои дѣйствія.

За время 20-лѣтняго существованія Кассы всего было 382 смертныхъ случая; пособій выдано семействамъ умершихъ членовъ 182178 р. 70 к. При чемъ тѣ участники, семьямъ которыхъ была оказана помощь, внесли только 39861 р. 50 к., слѣдовательно они пріобрѣли для своихъ семей почти въ 5 разъ болѣе ими сдѣланныхъ взносовъ (см. прилаг. таблицу).

ТАБЛИЦА

по Кассѣ Взаимнаго Вспоможенія на случай смерти, за время съ 1893 г. по 1913 г.

ГОДА.	Количество членовъ. Вступило въ кассу.	Исключено. За смертью.	Исключено. По §§ 14 и 19.	Сумма уплачен. за смертные случаи при жизни. Руб.	К.	Сумма выданная наслѣдникамъ умерш. Руб.	К.	Въ какихъ лѣтахъ умирали и сколько человѣкъ. Лѣта.	Кол.	Отъ какихъ болѣзней умирали и сколько человѣкъ. Родъ болѣзни.	Кол.
1893	251	—	—	—	—	—	—	26	1	Апоплексія	22
								29	2		
1894	166	2	—	1	—	612	—	30	1	Бронхитъ	20
								31	1		
1895	142	3	1	8	50	1077	87	32	3	Воспаленіе мозга .	13
								33	2		
1896	222	16	8	123	80	6727	49	34	2	Воспал. легкихъ .	37
								35	1		
1897	124	20	19	324	85	9694	45	36	5	Воспал. почекъ . .	19
								37	6		
1898	70	14	15	341	55	6937	47	38	6	Зараж. крови . . .	5
								39	5		
1899	62	19	31	687	10	9598	04	40	11	Задав. поѣзд. . .	3
								41	9		
1900	54	22	28	1021	85	10908	66	42	8	Грудная жаба . .	16
								43	7		
1901	60	18	18	1071	30	8725	39	44	6	Парал. сердца . .	62
								45	4		
1902	52	26	20	1663	15	11395	19	46	15	Парал. мозга . . .	22
								47	12		
1903	38	19	13	1411	40	9076	08	48	12	Рожист. восп. . .	8
								49	13		
1904	21	20	22	1646	20	9898	—	50	18	Ракъ желудка . .	31
								51	17		
1905	38	26	22	2506	85	13860	50	52	27	Ракъ печени . . .	14
								53	19		
1906	25	31	35	3503	78	17465	—	54	18	Самоубійство . . .	4
								55	21		
1907	16	31	50	3987	10	16021	40	56	22	Сумасшествіе . . .	9
								57	9		
1908	13	19	39	2782	15	11460	10	58	12	Сибир. язва . . .	2
								59	11		
1909	14	23	23	3458	10	10832	10	60	10	Старческая	4
								61	7		
1910	8	24	18	4766	35	12688	90	62	8	Тифозная гор. . .	16
								63	5		
1911	11	31	82	5940	05	14530	80	64	6	Холера	2
								65	2		
1912	4	18	41	4618	50	7595	70	66	3	Чахотка	67
								67	4		
								68	4	Невыясн. прич. .	6
ИТОГО.	1391	382	485	39861	50	182178	70	69	4		
								70	4		382
								71	2		
								72	2		
								73	2		
								74	1		
								75	3		
								76	1		
								77	1		
								78	1		
								79	2		
								80	2		
								82	1		
								85	1		
									382		

Канцелярія Кассы взаимнаго вспоможенія на случай смерти.

Переходя къ обзору дѣятельности Кассы, нельзя пройти молчаніемъ о выдающейся дѣятельности и полезныхъ трудахъ по управленію дѣлами Кассы Алексѣя Михайловича Щурова и Сергѣя Алексѣевича Каблукова. Эти два дѣятеля отдавали все свое свободное время на пользу Кассы; ихъ мысли и душа находили удовлетвореніе въ работѣ на пользу Общества и его членовъ; они безсмѣнно находились на сторожѣ интересовъ ея, считая ее своимъ дѣтищемъ; словомъ, они—незамѣнимые работники и печальники дѣлъ Кассы. Такъ какъ общественная дѣятельность по выборамъ у насъ въ Обществѣ безплатная, никакихъ наградъ за нее не полагается, лишь только одно отличіе дѣлается для постоянныхъ работниковъ ея,—присвоеніе имъ званіе членовъ соревнователей, то Общее Собраніе 30 марта 1905 г. постановило, въ благодарность за труды, помѣстить ихъ портреты въ Правленіи Кассы и даровать имъ званіе членовъ-соревнователей.

Дѣла Кассы съ каждымъ годомъ процвѣтали и количество членовъ ея увеличивалось; такъ въ слѣдующемъ 1894 году прибавилось 163 человѣка и вмѣстѣ съ прежними получилось 414 членовъ. Въ слѣдующіе годы число членовъ тоже прогрессировало, и наибольшее число 917 человѣкъ было въ 1905 году.

Съ этого года число членовъ стало уменьшаться, и по отчету за 1911 г. оставалось 588 человѣкъ. Причиной убыли были смертные случаи, а большею частью неуплата членскихъ взносовъ, а также добровольный отказъ. Такъ, по отчету за 1911 г. выбыло за смертью 31 человѣкъ, за неуплату членскикъ взносовъ—58, за выходомъ изъ членовъ Общества приказчиковъ—5 и по личному желанію—19. Всего выбыло 113 человѣкъ.

Послѣдствіемъ такого равнодушія къ своимъ интересамъ явилась необходимость со стороны Правленія увеличить предусмотрѣнный уставомъ Кассы за каждый смертный случай взносъ вмѣсто 50 коп., какъ это было раньше, до 90 коп., чтобы не уменьшить выдачу вспоможенія, назначеннаго согласно устава. Въ виду такого печальнаго положенія Кассы, Правленіе предложило на Общемъ Собраніи въ 1911 году избрать комиссію для переработки существующаго устава, при желаніи объединить

интересы всѣхъ членовъ Общества или большинства его. Предложеніе Правленія было принято Общимъ Собраніемъ и единогласно въ томъ же Собраніи была избрана комиссія изъ 7 человѣкъ, въ которую вошли: В. Г. Куликовъ, Н. Ѳ. Степановъ, И. К. Несмачный, А. И. Петровъ, Ф. И. Толстяковъ, И. Н. Спицынъ и Н. Ф. Серапіоновъ, которые совмѣстно съ Правленіемъ приступили 26 мая 1911 г. къ составленію проекта новаго устава Кассы. Всѣхъ засѣданій комиссіи состоялось 21, послѣ чего комиссія труды свои закончила.

Комиссія полагаетъ, что введенныя въ проекъ новаго устава существенныя измѣненія дадутъ возможность въ дальнѣйшемъ развить дѣятельность Кассы и привлечь въ нее новыхъ членовъ. Проектъ устава Кассы Правленіе разослало 20 сентября 1912 г. всѣмъ членамъ Кассы, а также всѣмъ членамъ Общества приказчиковъ.

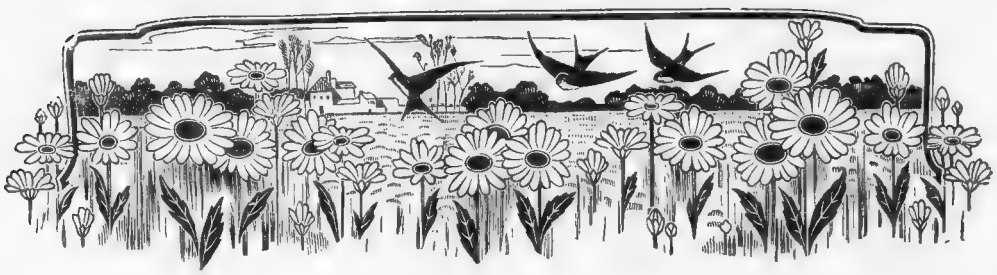

Область защиты правового и экономическаго положенія торгово-промышленныхъ служащихъ.

Въ № 47 газеты „Акціонеръ“ отъ 15 декабря 1861 г. былъ напечатанъ за подписью г.г. А. Ушакова, П. Дуфнеръ, Н. Бобылева и В. Переплетчикова „Вызовъ къ учрежденію Общества коммерческихъ приказчиковъ и конторщиковъ въ Москвѣ“.

Въ этомъ „вызовѣ“ такъ изложены цѣли и задачи проектировавшагося Общества:

„Составленіе собственныхъ средствъ, которыя уменьшили бы или ограничили эксплоатацію приказчиковъ хозяевами и дали бы возможность наблюдать за точнымъ исполненіемъ между хозяиномъ и приказчикомъ условій, какъ бы онѣ ни были учинены, на словахъ или на бумагѣ.“

Такимъ образомъ защита правового и экономическаго положенія торгово-промышленныхъ служащихъ считалась основной задачей организацій приказчиковъ еще учредителями нашего Общества. Но очевидно, отрицательное отношеніе къ этой идеѣ патроновъ и недостаточное сочувствіе самихъ приказчиковъ заставили остановиться на идеѣ вспомогательной, по которой и организовано наше Общество. Само собою разумѣется, что вспомогательныя цѣли Общества должны были въ его дѣйствіяхъ доминировать; вопросу же о выступленіяхъ профессіональнаго характера отводилась уставомъ второстепенная роль. Лица,

ставшія во главѣ Общества, такъ и поняли его задачи; поэтому до начала девяти-десятыхъ годовъ прошлаго столѣтія, они сосредоточили всѣ свои заботы на собираніи средствъ и организаціи всѣхъ видовъ вспоможенія. Лишь съ 30 апрѣля 1882 года начались активныя выступленія нашего Общества по вопросу нормированія въ Москвѣ рабочаго дня и установленія отдыха приказчиковъ. Долгихъ шесть лѣтъ ходатайства Общества и передъ администраціей и передъ Московскимъ Городскимъ Управленіемъ оставались безъ результатовъ. Въ силу этого въ вопросѣ объ урегулированіи труда приказчиковъ Москва значительно отстала отъ провинціи: очеркъ двадцатипятилѣтней дѣятельности Общества констатируетъ, что, напримѣръ, во Псковѣ полный праздничный отдыхъ установленъ еще 11 мая 1865 г.; тогда какъ въ Москвѣ утвержденныя Городской Думой правила о праздничной торговлѣ вошли въ силу 1-го апрѣля 1888 г.

Дальнѣйшее проявленіе дѣятельности Общества въ интересующей насъ области совпало съ общимъ въ Россіи подъемомъ правосознанія. Въ 1896 г. наше Общество получило приглашеніе отъ Общества вспоможенія частному служебному труду въ Нижнемъ-Новгородѣ принять участіе въ организаціи въ этомъ городѣ съѣзда Обществъ приказчиковъ и Обществъ вспоможенія частному служебному труду. Этотъ первый съѣздъ состоялся въ Нижнемъ-Новгородѣ и предсѣдательствовалъ на немъ д. членъ нашего Общества С. И. Коробовъ. Съѣздъ поручилъ нашему Обществу выработать „нормальный уставъ для всѣхъ Обществъ взаимопомощи“ и исходатайствовать и организовать второй подобный съѣздъ въ Москвѣ. Съѣздъ этотъ, созванный нашимъ Обществомъ, состоялся въ Нѣмецкомъ клубѣ 1-го іюля 1898 г. Программа съѣзда включала въ себѣ: „детальное обсужденіе условій наемнаго труда и выработку способовъ его охраны и вообще всѣхъ мѣръ, клонящихся къ улучшенію быта торгово-промышленныхъ служащихъ“. Первымъ на съѣздѣ заслушанъ докладъ комиссіи по разсмотрѣнію выработаннаго нашимъ Обществомъ, согласно порученію 1-го съѣзда, проекта нормальнаго устава для Обществъ взаимопомощи.

Комиссія, по разсмотрѣніи этого проекта, признала, что приданный проекту авторами узко-спеціальный характеръ дѣла-

етъ его пригоднымъ обслуживать лишь организаціи торгово-промышленныхъ служащихъ, совершенно не соотвѣтствуя идеѣ объединенія всѣхъ видовъ труда, независимо отъ ихъ профессіональныхъ особенностей. Въ силу этого проекту необходимо присвоить такое наименованіе: „Проектъ нормальнгго устава Общества взаимнаго вспоможенія частному служебному труду и другихъ однородныхъ по идеѣ и цѣли.“ Затѣмъ комиссія встрѣтила серьезное затрудненіе, при редакціи устава, въ отсутствіи отзывовъ другихъ Обществъ взаимнаго вспоможенія, на заключеніе которыхъ, на основаніи постановленія перваго съѣзда, проектъ долженъ бы быть разосланъ. Поэтому, по мнѣнію комиссіи, выработанный при такихъ условіяхъ проектъ устава будетъ грѣшить такими несовершенствами, которыя лишатъ возможности принять его всѣмъ обществамъ взаимопомощи, и, такимъ образомъ, основная идея объединенія этихъ Обществъ не будетъ достигнута.

Соглашаясь съ этими соображеніями комиссіи, съѣздъ постановилъ просить наше Общество разослать проектъ во всѣ Общества взаимопомощи на ихъ предварительное разсмотрѣніе и, по полученіи отъ нихъ отзывовъ, сдѣлать окончательную сводку и переработанный такимъ образомъ проектъ устава внести на разсмотрѣніе третьяго съѣзда.

Далѣе съѣздомъ разсмотрѣны слѣдующіе доклады членовъ нашего Общества:

1) С. В. Курнина—объ отпускахъ служащихъ на полтора часа на обѣдъ.

2) Его же—объ установленіи для торгово-промышленныхъ служащихъ расчетныхъ книжекъ, въ которыхъ должны излагаться всѣ условія найма.

3) Г. Ф. Карманова—объ учрежденіи центральнаго бюро для всѣхъ Обществъ взаимопомощи, въ которомъ сосредоточивалось бы собраніе всякихъ справокъ о способахъ улучшенія быта служащихъ.

4) Объ изданіи журнала „Взаимопомощь“, который обслуживалъ бы интересы торговаго класса.

Послѣ разсмотрѣнія всей программы съѣздъ постановилъ поручить нашему Обществу:

Служащіе Общества.

1) По докладамъ Курнина и Карманова, а равно по вопросу о пріемѣ на службу въ Министерства Финансовъ и Внутреннихъ Дѣлъ членовъ Общества взаимопомощи, возбудить соотвѣтствующія ходатайства.

2) Разработать детально проектъ изданія обслуживающаго интересы приказчиковъ печатнаго органа подъ названіемъ „Взаимопомощь".

Расходы по этому изданію, по мнѣнію съѣзда, должны распредѣляться между всѣми Обществами взаимопомощи, пропорціонально составу ихъ членовъ; въ программу журнала „Взаимопомощь" предложено ввести:

а) Узаконенія и распоряженія Правительства.

б) Руководящія статьи, касающіяся Обществъ взаимопомощи, а равно быта лицъ частнаго служебнаго труда.

в) Корреспонденція внутренняя и заграничная.

г) Извлеченія изъ газетъ и журналовъ.

д) Свѣдѣнія и отчеты о дѣятельности Обществъ взаимопомощи и съѣздовъ ихъ представителей.

е) Фельетонъ: очерки, разсказы, романы и проч.

ж) Разныя извѣстія.

з) Критика и библіографія.

и) Судебная хроника.

і) Торговый и биржевой отдѣлы.

к) Справочный отдѣлъ по спросу и предложенію труда лицъ, занимающихся частнымъ служебнымъ трудомъ.

л) Объявленія и сторонніе сообщенія.

м) Рисунки въ текстѣ по всѣмъ отдѣламъ программы.

н) Почтовый ящикъ.

Такимъ образомъ журналъ „Взаимопомощь", помимо картиннаго изображенія жизни и условій трудового класса долженъ служить также и однимъ изъ способовъ саморазвитія, а равно облегченія трудящимся пріисканія мѣстъ и занятій и распространенія въ публикѣ правильныхъ взглядовъ на задачи взаимопомощи, и

3) организовать, по образцу первыхъ двухъ, третій съѣздъ, которому и доложить о выполненіи порученій данныхъ нашему Обществу.

По поводу этихъ порученій имѣло сужденіе Общее Собраніе 29 марта 1899 г., которое и вынесло слѣдующія резолюціи:

1) Выработанный нашимъ Обществомъ проектъ „нормальнаго устава Обществъ взаимопомощи“ разослать другимъ Обществамъ для отзывовъ и, по полученіи таковыхъ, для окончательной сводки всѣхъ матеріаловъ, пригласить на совмѣстное засѣданіе представителей отъ существующихъ въ Москвѣ Обществъ взаимопомощи.

Затѣмъ, послѣ окончательной сводки полученныхъ отзывовъ, проектъ представить третьему съѣзду.

2) Во исполненіе порученія съѣзда объ изданіи журнала „Взаимопомощь“, рѣшено разработку проекта этого изданія возложить на спеціальную комиссію.

3) Для разработки проекта Г. Ф. Карманова о центральномъ бюро избрать комиссію, результатъ работъ которой также долженъ быть представленъ Общему Собранію, и

4) Для разрѣшенія всѣхъ вопросовъ, связанныхъ съ организаціей и созывомъ третьяго съѣзда, составить смѣшанную комиссію изъ членовъ, какъ нашего, такъ и другихъ однородныхъ, московскихъ и иногородныхъ, Обществъ, заявившихъ желаніе участвовать въ организаціи съѣзда, съ тѣмъ, чтобы заключеніе этой комиссіи было представлено на разсмотрѣніе Общаго Собранія нашего Общества.

Результатъ шаговъ нашего Общества по выполненію постановленій съѣзда свелся къ слѣдующему:

а) Въ пріемѣ на службу членовъ Обществъ взаимопомощи въ учрежденія Министерствъ Финансовъ и Внутреннихъ Дѣлъ— отказано.

б) Утвержденіе выработаннаго Г. Ф. Кармановымъ устава центральнаго бюро признано Министерствомъ Внутреннихъ Дѣлъ не подлежащимъ удовлетворенію. Въ зависимости отъ этого не могло, конечно, осуществиться и порученіе 1-го съѣзда объ изданіи печатнаго органа (журналъ „Взаимопомощь“), такъ какъ, за неутвержденіемъ объединеннаго центральнаго бюро Обществъ взаимопомощи, не возможно было привлечь къ уча-

стію въ изданіи значительное количество Обществъ, а этимъ нарушался весь финансовый планъ предпріятій.

Мысль о необходимости изданія, обслуживающаго интересы трудового класса, несмотря на неудачное начинаніе 1-го Съѣзда, не замерла въ нашемъ Обществѣ. 3 апрѣля 1912 г. Общее Собраніе, выслушавъ заявленіе д. ч. В. В. Андреева объ изданіи Обществомъ печатнаго органа, постановило: признавая желательнымъ изданіе органа, широко обслуживающаго интересы торгово-промышленныхъ служащихъ въ Россіи, избрать комиссію изъ 7 лицъ для разработки вопроса объ изданіи такого органа; при чемъ комиссія имѣетъ обратить вниманіе на работы по этому вопросу съѣздовъ Обществъ взаимопомощи.

Не утеряна, слѣдовательно, еще надежда, что изданіе печатнаго органа, широко и всѣсторонне обслуживающаго интересы торгово-промышленныхъ служащихъ, можетъ въ недалекомъ будущемъ осуществиться. Что же касается порученія съѣзда организовать въ Москвѣ третій съѣздъ, то Общее Собраніе 13 мая 1903 г. таковое отклонило. Организацію съѣзда приняло на себя Общество Коммерческихъ служащихъ.

Делегатами на этотъ съѣздъ отъ нашего Общества 16 мая 1906 г. избраны г.г.; С. В. Курнинъ, А. А. Губаревъ, И. И. Смирновъ, П. П. Суворовъ, П. М. Окуличъ, Н. В. Дурновъ, П. И. Зуевъ, Г. Ф. Кармановъ, С. Д. Быковъ, П. П. Дунаевъ и въ кандидаты къ нимъ: Филатовъ Д. И., Каблуковъ С. А., Тихомировъ Ф. Ф., Михайловъ М. Г., Ильинъ-Какуевъ И. З., Свѣтовидовъ Е. В., Поповъ М. М., Плотниковъ П. М. 2, Тулисовъ И. В. и Васильевъ-Яковлевъ М. П. Изъ нихъ г.г. Дунаевъ и Ильинъ-Какуевъ отказались отъ участія въ съѣздѣ и г. Дунаева замѣнилъ кандидатъ М. Г. Михайловъ.

На расходы по организаціи съѣзда ассигновано 50 руб.

Чтобы сохранить цѣльность впечатлѣнія въ ходѣ участія нашего Общества въ съѣздахъ, является необходимымъ нѣсколько нарушить хронологическій порядокъ изложенія выступленій Общества по профессіональнымъ вопросамъ вообще и, минуя, болѣе раннія обстоятельства, остановиться на 3-мъ съѣздѣ.

13 октября 1906 г. Общее Собраніе заслушало докладъ Правленія о томъ, что делегаты нашего Общества на 3-мъ съѣздѣ, на соединенномъ совѣщаніи 27 іюля того же года Правленія, Частнаго Собранія и комиссіи о пользахъ и нуждахъ и делегатовъ Общества на съѣздѣ, письменно заявили, что они (заявленіе это подписали г.г. Кармановъ, Дунаевъ, Быковъ, Смирновъ, Зуевъ, Михайловъ и Плотниковъ 2), не признаютъ возможнымъ принимать дальнѣйшее участіе въ работахъ съѣзда, такъ какъ на 1-мъ и 2-мъ его засѣданіяхъ подверглись со стороны Съѣзда нравственному насилію. Общее Собраніе признало постановленіе соединеннаго засѣданія правильнымъ и его утвердило.

Такъ печально кончилось участіе нашего Общества въ работахъ 3-го съѣзда.

28 марта 1905 г. Общее Собраніе заслушало докладъ Правленія о приглашеніи Министерства Финансовъ командировать отъ нашего Общества делегата въ совѣщаніе при Министерствѣ по вопросу о регулированіи рабочаго дня и установленіи праздничнаго отдыха торгово-промышленныхъ служащихъ. Рѣшено делегировать Д. И. Филатова и снабдить его слѣдующимъ наказомъ:

1) Совершенное прекращеніе повсемѣстно занятій всѣхъ родовъ и спеціальностей, какъ въ закрытыхъ торговыхъ помѣщеніяхъ, банкахъ, складахъ и конторахъ, такъ рыночной и базарной торговли, не исключая торговли виномъ и спиртными напитками, а также торговли разносной и развозной, съ лотковъ, ларей и т. п.—въ воскресные дни и двунадесятые праздники; при чемъ праздничный отдыхъ въ праздники Рождества Христова долженъ быть не менѣе двухъ дней, а въ Святую Пасху—трехъ дней;

2) Въ Страстную пятницу ограничить торговлю и занятія до 1 ч. по-полудни;

3) Наканунѣ праздниковъ торговля и занятія прекращаются не позже 6 час. вечера;

4) Въ учрежденіяхъ, производящихъ торговлю исключительно съѣстными припасами, ограничить торговлю въ будніе дни 13-ю ч., полагая начало торговли въ 7 час. утра, а окон-

чаніе таковой въ 8 ч. веч.; при чемъ въ періодъ этого времени 2 ч. употреблять для обѣда и чая;

5) Во всѣхъ остальныхъ родахъ торговли время занятій производить не болѣе 10 ч., полагая начало не ранѣе 9 ч. утра и окончаніе не позднѣе 7 ч. веч.; при чемъ въ этотъ періодъ времени 2 ч. даются на обѣдъ и чай.

По возвращеніи изъ Петербурга, Д. И. Филатовъ 28 октября 1905 г. ознакомилъ Общее Собраніе съ проектомъ выработанныхъ при Министерствѣ регулирующихъ трудъ приказчиковъ правилъ; при чемъ доложилъ, что онъ, хотя и не во всемъ соглашался съ предложеніями Министерства, тѣмъ не менѣе, имѣя въ виду достигнуть въ ближайшее время хотя нѣкоторыхъ улучшеній въ положеніи трудового класса, не счелъ себя вправѣ, по примѣру делегатовъ другихъ О-въ, уклониться отъ участія въ совѣщаніи.

Послѣ обмѣна мнѣніями Общее Собраніе признало, что выработанный при Министерствѣ законопроектъ не отвѣчаетъ интересамъ и желаніямъ торгово-промышленныхъ служащихъ.

Опытъ участія делегатовъ Обществъ взаимопомощи въ совѣщаніи при Министерствѣ по вопросу объ установленіи нормальнаго рабочаго дня и праздничнаго отдыха убѣдилъ Общество въ безрезультатности такихъ совѣщаній, гдѣ представители труда присутствуютъ лишь съ совѣщательнымъ голосомъ; право же использованія преній Министерство оставляетъ за собой. Въ виду этого, постановленіемъ 12 мая 1906 года рѣшено приглашаемаго Министерствомъ делегата на совѣщаніе по разсмотрѣнію проекта законоположеній, регулирующихъ правоотношенія хозяевъ со служащими, не посылать; а избрать изъ состава членовъ Общества комиссію, которой и поручить, совмѣстно съ представителями однородныхъ организацій, разработать общій законопроектъ по охранѣ труда коммерческихъ служащихъ и, если представится возможнымъ, доложить его 3-му съѣзду Обществъ взаимопомощи.

15 ноября 1906 года состоялось ВЫСОЧАЙШЕЕ повелѣніе о регулированіи рабочаго дня и установленіи праздничнаго отдыха торгово-промышленныхъ служащихъ, на основаніи кото-

раго Городскимъ Думамъ въ столицахъ предоставлено право установленія времени открытія и закрытія торговыхъ и промышленныхъ заведеній и праздничнаго отдыха; правила эти должны быть выработаны смѣшанными комиссіями при думахъ, составленными изъ гласныхъ, представителей хозяевъ и представителей отъ Обществъ Приказчиковъ.

Въ силу этого закона, Московскій Городской Голова предложилъ нашему Обществу командировать въ смѣшанную комиссію 10 представителей Общества. На совмѣстномъ засѣданіи Правленія, Частнаго Собранія и комиссіи о пользахъ и нуждахъ рѣшено вопросъ о делегированіи въ смѣшанную при Думѣ комиссію отъ приказчиковъ предложить на обсужденіе представителей отъ всѣхъ зарегистрированныхъ въ Москвѣ организацій торгово-промышленныхъ служащихъ; совѣщаніе это состоялось 3 декабря 1906 года и вынесло такую резолюцію:

„Въ виду того, что зарегистрированныхъ въ Москвѣ организацій комерческихъ служащихъ—14, указанныхъ въ отношеніи Городского Головы десяти представителей отъ нихъ является недостаточно; а потому рѣшено просить Городскую Думу увеличить это число до 20".

Ходатайство Общества Думой уважено. Поэтому на второмъ совмѣстномъ совѣщаніи делегатскія мѣста распредѣлены между Обществами такъ: Вспомогательному О-ву Купеческихъ Приказчиковъ 2 мѣста, союзу „Въ единеніи сила"—2, О-ву бухгалтеровъ и конторщиковъ—2, 1-му О-ву Торговыхъ служащихъ 2, О-ву служащихъ въ колоніальныхъ лавкахъ—2, О-ву служащихъ въ мясныхъ—2, О-ву служащихъ въ книжныхъ магазинахъ, страховыхъ и транспортныхъ конторахъ, взаимопомощи коммерческихъ служащихъ, магазинахъ готовой обуви, въ пивныхъ, въ аптекарскихъ магазинахъ и Обществу оффиціантовъ по 1-му.

Это постановленіе соединеннаго совѣщанія утверждено Общимъ Собраніемъ 15 декабря 1906 года; при чемъ избраннымъ делегатами нашего О-ва Г.г. Окуличу П. М., Дурнову Н. В. и Попову М. М. предложено руководствоваться въ смѣшанной комиссіи при отстаиваніи интересовъ комерческихъ служащихъ, по возможности, постановленіями 3-го съѣзда. При этомъ поста-

новленія большинства делегатовъ приказчиковъ должны быть обязательны и для преставителей нашего Общества.

Здѣсь также, какъ и ранѣе, приходится погрѣшить противъ хронологіи и закончить исторію участія представителей О-ва въ работахъ смѣшанной комиссіи при Городской Думѣ. 26 января 1907 года г. Окуличъ доложилъ на Общемъ Собраніи, что наши делегаты, въ согласіи съ представителями другихъ организацій, признали, что соотношеніе голосовъ въ смѣшанной комиссіи (20 представителей служащихъ, 20 гласныхъ Думы и 20 хозяевъ) не даетъ имъ возможности добиться желаемыхъ для коммерческихъ служащихъ улучшеній условій ихъ труда, а потому дальнѣйшее участіе свое въ работахъ комиссіи они сочли безполезнымъ.

2 января 1906 года изданъ законъ о налогахъ на личныя промысловыя занятія. Идея закона такова, что его фиску подлежатъ только лица, состоящія на службѣ въ коммерческихъ предпріятіяхъ, обязанныхъ публичной отчетностью, т. е. акціонерныхъ и паевыхъ. Вся же остальная масса лицъ наемнаго труда, а равно лица свободныхъ профессій, чиновники и проч. отъ новаго налога освобождаются.

Обсуждая этотъ законъ, Общее Собраніе 15 декабря тогоже года рѣшило объ отмѣнѣ этого несовершеннаго закона возбудить соотвѣтствующее ходатайство передъ Государственной Думой.

Къ сожалѣнію, несмотря на всѣ такія ходатайства, какъ нашего, такъ и другихъ Обществъ, а также отдѣльныхъ группъ торгово-промышленныхъ служащихъ, законъ остался въ силѣ и донынѣ.

24 августа 1906 года 1-ое Общество торговыхъ служащихъ обратилось къ нашему Обществу съ предложеніемъ командировать своихъ делегатовъ на Московскую Областную конференцію О-въ взаимнаго вспоможенія. Предложеніе это обсуждалось на Общемъ Собраніи 30 того же августа; при чемъ постановлено: „признавая участіе Общества въ конференціи желательнымъ, Общее Собраніе выражаетъ надежду, что 4-мъ съѣздомъ будутъ отмѣнены резолюціи 3-го съѣзда, непризнающія за нашимъ Об-

ществомъ, какъ Обществомъ вспомогательнымъ, правъ на самостоятельное существованіе, а допускающія такія Общества временно, въ качествѣ кассъ при боевыхъ профессіональныхъ союзахъ, и что Общества, подобныя нашему, будутъ признаны способными такъ же стойко, какъ и др. организаціи, защищать интересы торгово-промышленныхъ служащихъ".

Но конференціи этой не было суждено собраться.

27 марта того же года, по выслушаніи сообщенія Московскаго Городского Головы объ оставленіи делегатами приказчиковъ занятій въ смѣшанной комиссіи и необходимости командированія новыхъ, Общее Собраніе постановило: „въ виду того, что законъ 15 ноября 1906 г. теряетъ силу 20 апрѣля с. г. и что утвержденіе этого закона зависитъ въ дальнѣйшемъ отъ законодательныхъ палатъ, выборы и посылку делегатовъ въ смѣшанную комиссію при Московской Городской Думѣ считать излишними".

Въ началѣ августа 1909 года къ Московскому Градоначальнику поступило заявленіе торговцевъ изъ закрытыхъ торговыхъ помѣщеній при рынкахъ и площадяхъ о разрѣшеніи имъ праздничной торговли предметами, неотносящимися къ съѣстнымъ припасамъ. Для разсмотрѣнія этого вопроса Г. Градоначальникъ призналъ нужнымъ организовать у себя совѣщаніе, какъ съ хозяевами, такъ и съ приказчиками; почему и обратился къ нашему и другимъ Обществамъ съ предложеніемъ прислать своихъ представителей. Частное Собраніе 11 августа того же года, принимая во вниманіе, что краткость срока до дня совѣщанія въ Градоначальствѣ не даетъ возможности ждать засѣданія Общаго Собранія, а также имѣя въ виду, что защита интересовъ приказчиковъ должна быть на этомъ совѣщаніи особенно интенсивна, избрала Гг. Шамиса Н. С., Харитонова С. А. и Юдина А. Н. представителями на означенное совѣщаніе.

О результатахъ этого совѣщанія Гг. делегаты сдѣлали письменный докладъ, изъ котораго видно, что Г. Градоначальникъ, убѣжденный доводами представителей торгово-промышленныхъ служащихъ, призналъ домогательства хозяевъ клонящимися лишь

къ ухудшенію положенія приказчиковъ. и потому неподлежащими удовлетворенію.

Общимъ Собраніемъ 7 іюня 1907 года обсуждался возникшій въ Москвѣ слухъ, что Нижегородскій Ярмарочный Комитетъ не примѣняетъ закона 15 ноября 1906 года къ ярмарочной торговлѣ. Постановлено: поручить Правленію войти по этому поводу въ переговоры съ представителемъ Нижегородскаго Ярмарочнаго Комитета. Переговоры эти привели къ посылкѣ нашимъ Обществомъ Господину Министру Торговли и Промышленности протеста на дѣйствія Нижегородскаго Ярмарочнаго Комитета, аннуллирующаго законъ 15 ноября 1906 года.

Протестъ этотъ не возымѣлъ надлежащаго дѣйствія, и праздничная торговля въ Нижегородской ярмаркѣ производится, какъ и въ будніе дни.

Члены-соревнователи О-ва.

† АЛЕКСѢЕВЪ Николай Александровичъ.

Бывшій Московскій Городской Голова, убѣжденный энергичный защитникъ праздничнаго отдыха торгово-промышленныхъ служащихъ, за что и избранъ 5 мая 1888 г. въ члены-соревнователи.

Скончался Н. А. въ 1893 г.

Д-ръ АФИНСКІЙ Николай Платоновичъ.

Удостоенъ званія члена-соревнователя въ 1912 году за свою двадцатипятилѣтнюю безвозмездную дѣятельность на пользу Общества въ качествѣ сверхштатнаго врача.

БАСОВЪ Семенъ Кирилловичъ.

Членъ-учредитель, составитель перваго устава Общества, одинъ изъ ближайшихъ, энергичныхъ, единомышленныхъ сотрудниковъ П. М. Дуфнеръ, вошедшій въ составъ членовъ перваго Правленія, въ каковой должности состоялъ нѣсколько лѣтъ; затѣмъ былъ членомъ Частнаго Собранія, принималъ участіе въ работахъ многихъ комиссій. За свою выдающуюся многолѣтнюю, полезную дѣятельность въ Обществѣ избранъ Общимъ Собраніемъ 15 мая 1888 г. въ члены-соревнователи.

† БАУШКИНЪ Иванъ Афанасьевичъ.

Вступилъ въ члены Общества 4 іюня 1882 г.; нѣсколько лѣтъ состоялъ членомъ Правленія и Частнаго Собранія. При-

Н. П. Афинскій.

С. К. Басовъ.

И. А. Баушкинъ.

С. А. Бровкинъ.

Г. С. Герасимовъ.

М. Н. Гребневъ.

В. А. Глазуновъ.

С. А. Каблуковъ.

В. И. Каменскій.

Члены-соревнователи О-ва.

нималъ горячее участіе по сбору пожертвованій на организацію мужской Торговой школы Общества и на учрежденіе стипендій при ней и лично пожертвовалъ средства на учрежденіе 3-хъ стипендій. Состоялъ членомъ перваго Попечительнаго Совѣта школы и былъ удостоенъ званія почетнаго блюстителя. Въ 1900 г. принялъ на себя обязанности ктитора храма Общества и личными пожертвованіями способствовалъ его благолѣпію. Званіемъ члена-соревнователя удостоенъ Общимъ Собраніемъ 1888 г.

Скончался И. А. въ 1911 г.

БРОВКИНЪ Сергѣй Андреевичъ.

Вступилъ въ Общество 25 ноября 1881 г.; въ 1891 г. былъ избранъ въ члены Правленія; въ продолженіе долгихъ лѣтъ былъ членомъ Частнаго Собранія, Попечителемъ Александровскаго пріюта и Вдовьяго дома; работалъ во многихъ комиссіяхъ. Благодаря его содѣйствію, поступило пожертвованіе на сумму до 22000 р. на учрежденіе стипендій въ Комиссаровскомъ Техническомъ и М. Мѣщанскомъ училищахъ и Торлецкой школѣ, а также и на выдачу процентовъ на воспитаніе сиротъ. По его иниціативѣ и при его содѣйствіи положено начало составленія капитала въ обезпеченіе койки въ Алексѣевской психіатрической больницѣ для душевно-больныхъ членовъ Общества.

Званіемъ члена-соревнователя удостоенъ въ 1888 г.

† ВАГУРИНЪ Александръ Ивановичъ,

Вступилъ въ Общество 2 ноября 1863 г. Состоя членомъ Общества почти съ первыхъ дней его основанія, принималъ дѣятельное участіе въ развитіи его учрежденій, содѣйствуя къ поступленію пожертвованій по преимуществу отъ М. Ф. Морозовой. Въ 1892 г. Общее Собраніе избрало его въ члены-соревнователи Общества.

Скончался А. И. въ 1912 г.

ВИШНЯКОВЪ Алексѣй Семеновичъ.

Крупный и выдающійся коммерческій дѣятель Москвы, основатель Московскаго Общества Коммерческаго образованія и

Московскаго Коммерческаго Института. За энергичные и неустанные труды въ области просвѣщенія и за его убѣжденныя хлопоты, какъ гласнаго М. Городской Думы по обезпеченію праздничнаго отдыха въ Москвѣ и нормировки рабочаго времени для торгово-промышленныхъ служащихъ, Общее Собраніе 20 февраля 1906 г. избрало А. С. въ члены-соревнователи.

ГАРЕЛИНА-ЧУДАКОВА Екатерина Павловна.

Екатерина Павловна съ 1900 года приняла сердечное активное участіе въ дѣлахъ Общества. Она изъявила согласіе открыть, оборудовать и содержать всецѣло на свои средства въ теченіе первыхъ 3-хъ лѣтъ безплатный родильный пріютъ при Обществѣ. Состоя пожизненной попечительницей родильнаго пріюта, Екатерина Павловна всегда и во всемъ проявляла и проявляетъ самое заботливое попеченіе о пріютѣ; лично ею пожертвовано и при ея дѣятельномъ участіи привлечено пожертвованій въ капиталъ пріюта до 50000 р.; на ея средства выстроено и прекрасно оборудовано спеціальное зданіе для родильнаго пріюта. За столь доброе, сердечное отношеніе со стороны Екатерины Павловны, Общее Собраніе 3 марта, 1912 г. постановило помѣстить ея портретъ въ залѣ Общества и просить ее принять званіе члена-соревнователя. Попечительный Совѣтъ женскихъ Коммерческаго училища и Торговой школы просилъ Екатерину Павловну войти въ составъ членовъ Совѣта на основаніи § 27 устава школы, на что и послѣдовало ея согласіе.

† ГЕРАСИМОВЪ Григорій Сергѣевичъ.

Членъ-учредитель, одинъ изъ первыхъ членовъ Правленія и кассиръ его, въ которыхъ должностяхъ состоялъ нѣсколько лѣтъ. Имъ учреждены въ Императорскомъ Техническомъ училищѣ 4 стипендіи его имени, право замѣщенія которыхъ предоставилъ Обществу. Званіемъ члена-учредителя удостоенъ Общимъ Собраніемъ въ 1869 г.

Скончался Г. С. въ 1901 г.

ГЕРЬЕ Владиміръ Ивановичъ.

Профессоръ, основатель Высшихъ Женскихъ Курсовъ и Городскихъ Попечительствъ о бѣдныхъ. Общее Собраніе 12 мая 1897 г. избрало Владиміра Ивановича въ члены-соревнователи въ благодарность за его стойкое участіе, какъ гласнаго Московской Городской Думы, при защитѣ вопроса объ ограниченіи воскресной и праздничной торговли.

† ГЛАЗУНОВЪ Василій Андреевичъ.

Вступилъ въ Общество въ 1865 г., 22 декабря. В. А. въ 1867 г. былъ избранъ въ члены Правленія, въ которой должности находился безпрерывно нѣсколько лѣтъ. Принималъ активное участіе въ разныхъ комиссіяхъ. За свою энергичную дѣятельность на пользу Общества избранъ Общимъ Собраніемъ въ 1891 г. въ члены-соревнователи. Скончался въ 1892 г. Общеее Собраніе 18 октября 1892 г. постановило почтить память В. А. помѣщеніемъ его портрета въ залѣ Частнаго Собранія.

ГРЕБНЕВЪ Матвѣй Николаевичъ.

Членъ-учредитель. Со дня основанія Общества постоянный, энергичный общественный дѣятель; въ теченіе многихъ первыхъ лѣтъ состоялъ членомъ Правленія, почти безсмѣннымъ, въ теченіе полвѣка, членомъ Частнаго Собранія; работалъ во многихъ комиссіяхъ, и въ настоящее время состоитъ почетнымъ предсѣдателемъ комиссіи по постройкѣ зданія для коммерческихъ училищъ, и юбилейной комиссіи; состоитъ почетнымъ блюстителемъ и предсѣдателемъ Попечительнаго Совѣта мужскихъ Коммерческаго училища и Торговой школы при Обществѣ. Будучи самъ постояннымъ щедрымъ жертвователемъ на разныя нужды, онъ также содѣйствовалъ къ поступленію крупныхъ пожертвованій отъ разныхъ лицъ и, наконецъ, онъ первый положилъ основаніе капитала на учрежденіе при Обществѣ Коммерческихъ мужского и женскаго училищъ, пожертвовавъ въ 1911 г. на это дѣло 15000 р.

18 ноября 1880 г. Общее Собраніе избрало Матвѣя Николаевича въ члены-соревнователи, а въ 1912 г. постановлено помѣстить его портретъ въ залѣ Общаго Собранія.

† ДУФНЕРЪ Павелъ Мартыновичъ.

Родился 27 мая 1833 года въ Москвѣ, скончался 26 декабря 1900 г. Павелъ Мартыновичъ Дуфнеръ былъ богато одаренъ природою: прекрасно сложенный физически, высокаго роста, съ умнымъ, живымъ проницательнымъ взоромъ, крупными выразительными чертами лица — онъ весь дышалъ энергіей, владѣлъ неистощимымъ юморомъ и колоссальною памятью. — 9-ти лѣтъ онъ былъ отданъ въ Дворцовое архитектурное училище, а потомъ переведенъ въ 1-ю Московскую рисовальную школу, которую и кончилъ въ 1850-мъ году. Въ этой школѣ преподавались, между другими предметами, и элементарныя свѣдѣнія бухгалтеріи. Несмотря на свое пламенное стремленіе получить лучшее образованіе, П. М. по недостатку матеріальныхъ средствъ долженъ былъ поступить на службу, чтобы съ раннихъ лѣтъ не только прокормить себя, но и помогать своимъ, матеріально нуждающимся, родителямъ. Вплоть до своей кончины П. М. неустанно занимался самообразованіемъ; онъ былъ многосторонне развитымъ человѣкомъ, начитанность его поражала многихъ; владѣя, какъ сказано выше, прекрасною памятью, онъ хорошо зналъ литературу, очень любилъ русскую исторію и былъ свѣдущимъ человѣкомъ въ соціальныхъ и экономическихъ наукахъ.

Въ 1861-мъ году, въ періодъ общаго русскаго подъема, Павлу Мартыновичу суждено стать первымъ и главнымъ организаторомъ нашего вспомогательнаго Общества купеческихъ приказчиковъ въ Москвѣ. — Будучи отъ природы чуткимъ къ нуждѣ другихъ и самъ пережившіе ее съ раннихъ лѣтъ, П. М. отдался со всею пламенностью своей натуры служенію идеѣ взаимнаго вспоможенія. Въ его квартирѣ въ 1861-мъ году начали собираться первые организаторы нашего Общества, изъ которыхъ въ настоящее время здравствуетъ только одинъ Семенъ Кирилловичъ Басовъ. Въ началѣ 1862-го года у П. М.

въ квартирѣ была избрана комиссія по выработкѣ устава. Своей обаятельной личностью П. М. собралъ вокругъ себя энергичныхъ, убѣжденныхъ сторонниковъ идеи взаимопомощи, и, благодаря ему и былъ выработанъ уставъ, широко, по тому времени, предусматривавшій нужды приказчиковъ. П. М. былъ первымъ предсѣдателемъ Правленія нашего Общества, состоя таковымъ въ теченіе длиннаго ряда лѣтъ.—До самой кончины своей П. М. горячо интересовался жизнью Общества и руководилъ его дѣятелями.

Въ залѣ Общества помѣщенъ его портретъ, писанный масляными красками; на могилѣ П. М. поставленъ Обществомъ цѣнный памятникъ—глыба въ благодарную память за его много-полезное служеніе нашему Вспомогательному Обществу; въ Александровскомъ пріютѣ и домѣ для вдовъ имѣются, согласно постановленію Общаго Собранія, двѣ комнаты его имени, а въ залахъ упомянутыхъ домовъ помѣщены его портреты; въ Московскомъ мѣщанскомъ и Строгановскомъ училищахъ и Торговыхъ школахъ нашего Общества учреждены его имени стипендіи.—Ко дню 50—лѣтія нашего Вспомогательнаго Общества издана почитателями П. М. отдѣльная брошюра, посвященная его памяти.

† ЕГИНЪ Викторъ Дмитріевичъ.

Членъ учредитель, со дня вступленія въ члены О-ва, сталъ принимать дѣятельное участвіе въ его дѣлахъ; въ 1872 году онъ былъ избранъ въ члены Правленія и нѣсколько лѣтъ непрерывно былъ его кассиромъ. Званіемъ члена-соревнователя удостоенъ въ 1875 году.

Скончался В. Д. въ 1888 году.

КАБЛУКОВЪ Сергѣй Алексѣевичъ.

Вступилъ въ члены О-ва въ 1874 году, долгое время былъ членомъ Частнаго Собранія и Правленія, съ 1880 года по 1884 годъ былъ бухгалтеромъ и дѣлопроизводителемъ О-ва, имъ составлены отчеты за два первыхъ десятилѣтія существованія О-ва. Принималъ и принимаетъ дѣятельное участіе при соста-

Б. Н. Кожевниковъ.

А. С. Колесниковъ.

Р. В. Кормилицынъ.

С. И. Коробовъ.

И. С. Кукинъ.

М. А. Мясниковъ.

А. П. Осиповъ.

В. М. Переплетчиковъ

Члены-соревнователи О-ва.

вленіи уставовъ О-ва, неоднократно былъ избираемъ въ различныя комиссіи. Съ основанія кассы взаимнаго вспоможенія на случай смерти состоитъ безпрерывно въ составѣ членовъ Правленія ея, и въ настоящее время состоитъ Предсѣдателемъ Правленія этой кассы. На Общемъ Собраніи участниковъ Кассы было рѣшено помѣстить его портретъ въ канцеляріи Кассы, а Общимъ Собраніемъ членовъ О-ва 20-го февраля 1906 года онъ былъ удостоенъ званія члена-соревнователя.

† КАЗАРИНОВЪ Николай Васильевичъ.

Вступилъ въ члены О-ва въ 1864 году, въ члены Правленія избранъ въ 1872 году, въ каковой должности состоялъ съ небольшимъ перерывомъ до своей кончины, будучи всегда вновь избираемъ Общимъ Собраніемъ почти единогласно. Какъ членъ Правленія занималъ должность кассира его въ теченіе 35 лѣтъ.

Скончался въ 1912 году 28 мая.

† КАМЕНСКІЙ Василій Ивановичъ.

Членомъ О-ва съ 1867 года, нѣсколько лѣтъ состоялъ членомъ Правленія. Въ теченіи длиннаго ряда лѣтъ былъ избираемъ въ Предсѣдатели Общихъ Собраній, причемъ, благодаря своему живому уму и находчивости, всегда содѣйствовалъ мирному и скорому разрѣшенію сложныхъ вопросовъ Собраній; принималъ дѣятельное участіе въ работахъ комиссій, а также содѣйствовалъ къ поступленію пожертвованій; въ 1903 г. удостоенъ званія члена-соревнователя.

Скончался В. И. въ 1908 году.

КОЖЕВНИКОВЪ Борисъ Николаевичъ.

Званіе члена-соревнователя получилъ по рѣшенію Общаго Собранія въ 1902 г., какъ архитекторъ, строившій Космодаміанскій домъ О-ва и принимавшій участіе по своей спеціальности и въ прочихъ постройкахъ О-ва, ему же поручена въ 1912 году постройка зданія для Коммерческаго училища.

† КОЛЕСНИКОВЪ Алексѣй Семеновичъ.

Членомъ О-ва съ 1886 г. Иниціативѣ А. С. принадлежитъ учрежденіе при О-вѣ дома безплатныхъ квартиръ для безмѣстныхъ членовъ О-ва, исключительно имъ былъ созданъ для этого капиталъ и при его содѣйствіи пріобрѣтено владѣніе на Бол. Серпуховской улицѣ для означеннаго дома. А. С. состоялъ членомъ Совѣта Женской школы О-ва, пожизненнымъ почетнымъ попечителемъ квартиръ для безмѣстныхъ членовъ. Въ 1892 г. Общимъ Собраніемъ былъ избранъ въ члены-соревнователи.

Скончался въ 1912 г.

КОРМИЛИЦЫНЪ Романъ Васильевичъ.

Членомъ О-ва съ 1868 г., въ члены Правленія избранъ въ 1878 г., въ каковой должности состоялъ нѣсколько лѣтъ, а затѣмъ долгое время былъ членомъ Частнаго Собранія. Р. В. много способствовалъ привлеченію пожертвованій на учрежденіе Александровскаго Пріюта, на стипендіи въ Торговыхъ школахъ О-ва и на другія нужды. Въ 1888 г. избранъ въ члены-соревнователи.

† КОРОБОВЪ Семенъ Ивановичъ.

Членомъ О-ва состоялъ съ 1878 г., былъ нѣсколько лѣтъ членомъ Правленія, а въ 1890 г. Предсѣдателемъ Правленія. Въ 1898 г. былъ делегатомъ О-ва на 1-мъ съѣздѣ представителей Частнаго Служебнаго труда въ Нижнемъ-Новгородѣ и предсѣдательствовалъ на второмъ съѣздѣ О-ва взаимопомощи въ Москвѣ въ 1898 г. Благодаря содѣйствію С. И., въ Общество поступило не мало пожертвованій и между прочимъ отъ Д. П. Сторожева 40000 руб. Въ 1899 г. Общимъ Собраніемъ былъ удостоенъ званія члена-соревнователя, а послѣ его кончины въ 1904 г. Общимъ Собраніемъ было рѣшено помѣстить его портретъ въ залѣ Частнаго Собранія.

† КУКИНЪ Иванъ Семеновичъ.

Вступилъ въ члены О-ва въ 1864 г., и съ первыхъ дней вступленія своего принималъ энергичное участіе въ дѣлахъ О-ва. Въ 1866 г. былъ избранъ въ члены Правленія и въ теченіе ряда лѣтъ состоялъ его Предсѣдателемъ. Затѣмъ въ

теченіе многихъ лѣтъ состоялъ членомъ Частнаго Собранія и его Предсѣдателемъ. Въ 1880 г. былъ избранъ въ члены-соревнователи. Скончался въ ноябрѣ 1907 г. Ив. Семен. принадлежалъ къ числу благороднѣйшихъ, гуманнѣйшихъ людей. Занимая въ первоклассной фирмѣ солидное положеніе, И. С. былъ убѣжденнымъ поборникомъ защиты торгово-промышленныхъ служащихъ; его сердечная доброта и скромность были поразительны. Вдовы, сироты всегда находили у него матеріальную поддержку; его широкая благотворительность стала извѣстна лишь послѣ его кончины. Получая по службѣ очень хорошее вознагражденіе, Ив. Семен. всѣ сбереженія свои раздавалъ бѣднымъ, такъ что послѣ его кончины не осталось положительно никакихъ средствъ. Въ 1907 г. Общее Собраніе постановило помѣстить его портретъ въ залѣ Частнаго Собранія.

† ЛАПИНЪ Иванъ Александровичъ.

Вступилъ въ члены О-ва въ 1864 г. Въ теченіе ряда лѣтъ состоялъ членомъ Правленія. Принималъ дѣятельное участіе въ постройкѣ перваго Вдовьяго дома, состоялъ первымъ Попечителемъ; супруга его, Евдокія Афанасьевна, также принимала горячее участіе въ положеніи вдовъ и сиротъ членовъ О-ва, состоя попечительницей Вдовьяго дома.—Иванъ Александровичъ, занимая видное служебное положеніе, привлекъ крупныя пожертвованія въ капиталъ Александровскаго пріюта и Вдовьяго дома. Лично имъ пожертвована земля на Б. Серпуховской ул. для Александровскаго Пріюта и храма при немъ во имя Святителя Николая, а равно и капиталъ въ суммѣ 15000 руб. на постройку храма. Горячая любовь Ивана Александровича къ Обществу проявлялась многоразлично: помимо личныхъ пожертвованій на учрежденія О-ва, онъ сердечно всегда относился къ нуждамъ малоимущихъ, принималъ дѣятельное участіе въ устройствѣ концертовъ и разныхъ вечеровъ въ пользу вдовъ и сиротъ. Общее Собраніе почтило Ивана Александровича въ 1881 г. званіемъ члена-соревнователя, а въ залѣ Вдовьяго дома помѣщенъ его портретъ. Съ именемъ Ив. Ал. имѣется одна комната во Вдовьемъ домѣ.

Скончался Иванъ Александровичъ въ 1890 г.

Д-ръ МЯСНИКОВЪ Михаилъ Андреевичъ.

Удостоенъ званія члена-соревнователя Общимъ Собраніемъ 28 сентября 1912 г., какъ штатный врачъ Общества, принимающій въ амбулаторіи Общества безпрерывно въ теченіе болѣе 25 лѣтъ и всегда отличавшійся гуманнымъ отношеніемъ къ членамъ Общества и ихъ семействамъ. За свою опытность и сердечное отношеніе къ больнымъ пользуется громадной популярностью среди членовъ Общества.

ОСИПОВЪ Александръ Павловичъ.

Сынъ покойнаго учредителя Общества Павла Васильевича, Александръ Павловичъ вступилъ въ Общество въ 1867 г., принималъ дѣятельное участіе во многихъ вопросахъ, имѣвшихъ важное значеніе въ жизни Общества, а также участвовалъ при постройкѣ Александровскаго пріюта. Подъ его предсѣдательствомъ работала комиссія по составленію второго устава Общества, равно какъ и устава Кассы взаимнаго вспоможенія на случай смерти; онъ былъ первымъ предсѣдателемъ Правленія означенной Кассы. Нѣсколько лѣтъ А. П. состоялъ членомъ Правленія Общества, а также членомъ Частнаго Собранія, привлекъ много пожертвованій на стипендіи въ школахъ Общества Въ члены-соревнователи избранъ 2 мая 1901 г.

† ПАЛЬМИНЪ Александръ Ивановичъ.

Вступилъ въ члены Общества въ 1882 г., состоялъ членомъ Частнаго Собранія, много потрудился на пользу Общества, жертвуя самъ и содѣйствуя къ поступленію пожертвованій; Александръ Ивановичъ послѣднее время состоялъ ктиторомъ храма Общества, и на свои средства украсилъ живописью и поновилъ храмъ.

Скончался въ 1912 году.

† ПЕРЕПЛЕТЧИКОВЪ Василій Михайловичъ.

Членъ-учредитель. Въ его квартирѣ было первое собраніе членовъ-учредителей нашего Общества. Скончался 30 іюля 1903 г. Въ теченіе 40 лѣтъ принималъ активное участіе въ дѣлахъ Общества. Много содѣйствовалъ организаціи при Обществѣ и

И. К. Поляковъ.

Н. И. Пономаревъ.

Г. И. Пѣтуховъ.

Ф. Е. Федоровъ.

Д. И. Филатовъ.

Д. И. Хлудовъ.

В. Н. Черкасовъ.

М. И. Щаповъ.

Члены-соревнователи О-ва.

свѣтскаго хора и устройству семейныхъ вечеровъ. Состоялъ членомъ Частнаго Собранія, членомъ Попечительнаго Совѣта мужской Торговой школы. Василій Михайловичъ до самой своей кончины горячо интересовался жизнью Общества и, несмотря на свой очень преклонный возрастъ и болѣзнь, принималъ посильное участіе въ его дѣлахъ. Въ 1869 г. былъ избранъ въ члены-соревнователи; въ 1903 г. Общимъ Собраніемъ постановлено помѣстить его портретъ въ залѣ Частнаго Собранія. Имени Василія Михайловича учреждена стипендія въ мужской Торговой школѣ.

ПОЛЯКОВЪ Иванъ Кондратьевичъ.

Вступилъ въ члены О-ва въ 1867 г. И. К. съ первыхъ дней вступленія въ О-во въ теченіи длиннаго ряда лѣтъ принималъ горячее участіе въ дѣлахъ О-ва. Многократно былъ избираемъ предсѣдателемъ Общихъ Собраній, при чемъ, своимъ умѣніемъ и громадной опытностью, всегда способствовалъ дѣловому рѣшенію входившихъ въ программы Общаго Собранія вопросовъ. Благодаря своимъ выдающимся природнымъ качествамъ, И. К. занялъ въ торговомъ мірѣ рѣдкое видное положеніе и неуклонно всегда оказывалъ поддержку нашему О-ву. Имъ пожертвовано въ 1896 году 3000 р. для выдачи процентовъ съ нихъ безмѣстнымъ членамъ и семействамъ умершихъ членовъ, 3000 р. въ капиталъ Александровскаго пріюта, 3000 р. на стипендію въ Комисаровскомъ училищѣ. Въ 1897—98 г. И. К. принялъ дѣятельное участіе въ комиссіи по организаціи Мужской Торговой школы и первый положилъ въ ней основаніе стипендій, привлеченіемъ пожертвованія отъ Т-ва Викула Морозова С-вья 12500 р. на учрежденіе 10 стипендій въ школѣ. Онъ состоитъ почетнымъ блюстителемъ и членомъ Совѣта Мужскихъ Коммерческаго училища и Торговой школы. Его имени учреждены комната въ Александровскомъ пріютѣ и стипендія въ Мужской Торговой Школѣ.

† ПОНОМАРЕВЪ Николай Ивановичъ.

Вступилъ въ члены О-ва въ 1866 году; въ 1878 г. былъ избранъ въ члены Правленія, въ каковой должности состоялъ

нѣсколько лѣтъ, принималъ участіе въ разныхъ комиссіяхъ, а также содѣйствовалъ къ поступленію денежныхъ пожертвованій. Званіемъ члена-соревнователя удостоенъ въ 1892 году.

Скончался въ 1908 году.

ПРОКОФЬЕВЪ Александръ Васильевичъ.

Членомъ О-ва состоялъ съ 1871 г., былъ членомъ Правленія и основателемъ курсовъ бухгалтеріи при О-вѣ, причемъ въ теченіи многихъ лѣтъ состоялъ ихъ преподавателемъ, привлекая массу слушателей. Общее Собраніе, въ благодарность за полезную дѣятельность Александра Васильевича, почтило его въ 1886 г. избраніемъ въ члены-соревнователи.

ПѢТУХОВЪ Григорій Ивановичъ.

Вступилъ въ члены О-ва въ 1878 г., въ 1889 г. былъ избранъ въ члены Правленія, а затѣмъ нѣсколько лѣтъ былъ членомъ Частнаго Собранія. Состоялъ попечителемъ Вдовьяго дома. Жертвуя лично, Гр. Ив. привлекъ много денежныхъ пожертвованій на нужды О-ва. Общимъ Собраніемъ въ 1888 г. избранъ въ члены-соревнователи.

ФЕДОРОВЪ Федоръ Егоровичъ.

Вступилъ въ члены О-ва въ 1880 г. Состоялъ въ теченіи нѣсколько лѣтъ членомъ Правленія и многихъ комиссій; въ теченіе длиннаго ряда лѣтъ состоялъ и въ настоящее время состоитъ членомъ Частнаго Собранія; принимая горячее, активное участіе въ пріисканіи занятій безмѣстнымъ членамъ, Фед. Егор., какъ членъ Частнаго Собранія хорошо знакомъ съ нуждами вдовъ и сиротъ, и по его, главнымъ образомъ, иниціативѣ и при его руководительствѣ устраиваются вечера въ пользу бѣдныхъ семействъ членовъ О-ва, всегда дающіе благіе результаты. Состоитъ членомъ Попечительнаго Совѣта женскаго коммерческаго училища и Торговой школы. Въ 1911 г. онъ удостоенъ званія члена-соревнователя.

ФИЛАТОВЪ Дмитрій Ивановичъ.

Ближайшій родственникъ и убѣжденный послѣдователь покойнаго создателя О-ва П. М. Дуфнеръ. Вступивъ въ О-во въ 1885 году, Д. И. неутомимо работаетъ до сегодня. Въ теченіе 17 лѣтъ былъ членомъ Правленія, изъ коихъ 12 лѣтъ его безсмѣннымъ Предсѣдателемъ. При ближайшемъ участіи Дм. Ив., благодаря проявленной имъ энергіи, трудолюбію и большимъ связямъ въ коммерческихъ кругахъ Москвы, О-во обогатилось такими благотворительными учрежденіями, какъ Александровскій пріютъ, второй вдовій домъ, домъ для безплатныхъ квартиръ безмѣстнымъ членамъ, родильный пріютъ, сооруженъ храмъ О-ва, а также построенъ домъ О-ва въ Космодаміанскомъ пер. Его искренней и горячей любви къ просвѣщенію О-во обязано существованіемъ въ его стѣнахъ сначала мужской и женской Торговыхъ школъ, а съ текущаго года мужскаго и женскаго Коммерческихъ училищъ. Состоя почетнымъ блюстителемъ мужской Торговой школы, Д. И. привлекъ массу пожертвованій для учрежденій стипендій въ нашихъ школахъ. Помимо нуждъ просвѣщенія не забыты Д. И. и семьи нашихъ умершихъ членовъ, на пособіе которымъ онъ привлекъ немало средствъ. Въ области защиты правового и экономическаго положенія торгово-промышленныхъ служащихъ, Д. И. проявилъ свою дѣятельность, участвуя по вызову Министерства Финансовъ въ совѣщаніи по нормировкѣ рабочаго дня и праздничнаго отдыха приказчиковъ, равно какъ, будучи избранъ по цензу О-ва въ гласные Моск. Гор. Думы, защищалъ профессіональные интересы приказчиковъ. Само собой разумѣется, что О-во отмѣтило эту выдающуюся дѣятельность Дм. Ив. и избрало его въ 1902 г. членомъ-соревнователемъ, а при учрежденіи среднихъ учебныхъ заведеній назвало его именемъ мужское Коммерческое училище. Д. И. состоитъ предсѣдателемъ Попечительнаго Совѣта женскаго Коммерческаго училища и Торговой школы и почетнымъ блюстителемъ Мужскаго Коммерческаго училища и Торговой школы. Имъ составленъ очеркъ 25-тилѣтняго существованія О-ва.

† ХЛУДОВЪ Давыдъ Ивановичъ.

Членомъ О-ва не состоялъ, такъ какъ, будучи хозяиномъ, онъ по уставу О-ва не могъ вступить въ число членовъ, но тѣмъ не менѣе принесъ О-ву громадную пользу при его возникновеніи. Первое организаціонное собраніе, на которомъ рѣшался вопросъ быть или не быть О-ву, происходило въ квартирѣ Д. И.; онъ, сочувствуя цѣлямъ и задачамъ будущаго О-ва, всѣми зависящими отъ него мѣрами старался поддержать его организаторовъ, и въ дальнѣйшей жизни О-ва не оставлялъ его своимъ вниманіемъ, не отказывая въ матеріальной поддержкѣ. Въ члены Соревнователи избранъ 4-го октября 1863 г. Въ залѣ Вдовьяго дома помѣщенъ его портретъ.

Скончался Д. И. въ 1886 году.

† ЧЕРКАСОВЪ Василій Николаевичъ.

Вступилъ въ члены О-ва въ 1874 г. Въ теченіе ряда лѣтъ состоялъ членомъ Правленія, членомъ Частнаго Собранія и многихъ комиссій. Василій Николаевичъ принималъ горячее активное участіе по организаціи мужской Торговой школы, былъ избранъ въ первый составъ Попечительнаго Совѣта школы, исполнялъ должность казначея его. Общимъ Собраніемъ 16-го мая 1900 г. учреждена въ Торговой школѣ стипендія его имени изъ Оборотнаго капитала О-ва. В. Н. содѣйствовалъ къ поступленію многихъ пожертвованій, и въ 1896 г. имъ доставлено въ О-во 357 р. 65 к., собранныхъ между приказчиками разныхъ фирмъ на колоколъ при храмѣ О-ва въ память освобожденія отъ праздничной торговли. Избранъ въ члены-соревнователи 12-го декабря 1888 г.

Скончался въ 1899 году.

† ЩАПОВЪ Михаилъ Ивановичъ.

Членъ учредитель. Состоялъ членомъ Частнаго Собранія съ 1869 г. и до своей кончины несмѣняемымъ предсѣдателемъ его. Мих. Ив. глубоко понималъ нужды обездоленныхъ нашихъ сочленовъ, ихъ вдовъ и сиротъ, его всегда въ высшей степени правдивое, внимательное и сердечное отношеніе ко

всѣмъ нуждающимся членамъ О-ва и ихъ семействамъ, дало ему право быть незамѣнимымъ руководителемъ Частнаго Собранія. Общество наше обязано также Мих. Ив. за привлеченіе многихъ денежныхъ пожертвованій и за его личные дары. Общее Собраніе въ ноябрѣ 1880 г. избрало его въ члены-соревнователи, а по кончинѣ его въ 1892 г. постановлено помѣстить его портретъ въ залѣ Частныхъ Собраній.

† ЩУРОВЪ Алексѣй Михайловичъ.

Вступилъ въ члены О-ва въ 1879 г., неоднократно состоялъ членомъ Правленія и членомъ Частнаго Собранія; онъ также участвовалъ въ организаціи Кассы взаимнаго вспоможенія на случай смерти. Состоялъ Предсѣдателемъ Правленія Кассы до своей кончины. Общимъ Собраніемъ участниковъ Кассы въ 1905 г. постановлено помѣстить его портретъ въ канцеляріи Кассы; въ 1906 г. Общее Собраніе О-ва избрало его въ члены-соревнователи.

Скончался Ал. Мих. въ 1911 г.

ХРОНОЛОГИЧЕСКІЙ СПИСОКЪ

ЛИЦЪ, ЗАНИМАВШИХЪ ДОЛЖНОСТИ

ВЪ ВСПОМОГАТЕЛЬНОМЪ ОБЩЕСТВѢ

Купеческихъ Приказчиковъ въ Москвѣ

ЗА ПЯТИДЕСЯТИЛѢТІЕ

1863-1913 г. г.

Предсѣдатель Правленія.	Кассиръ Правленія.	Члены Правленія.
1863		
Дуфнеръ П. М.	Гогинъ И. А.	
31 засѣданіе, считая съ 11 мая, со дня открытія своихъ дѣйствій.		
1364		
Дуфнеръ П. М.	Гогинъ И. А.	Колотиловъ П. П. Осиповъ П. В Копосовъ К. В. Полетаевъ А. В. Гончаровъ Ѳ. Е.
Засѣданій 42 31		
а всего. 73		
1865		
Дуфнеръ П. М.	Гогинъ И. А.	Зарайскій Н. Г. Басовъ С. К. Осиповъ П. В. Герасимовъ Г. С. Гребневъ М. Н.
Засѣданій 48 73		
а всего. 121		
1866		
Дуфнеръ П. М.	Герасимовъ Г. С.	Гомановскій С. Н. Изергинъ А. С. Кукинъ И. С. Поляниновъ А. И. Щаповъ М. И.
Засѣданій 47 121		
а всего. 168		
1867		
Улановъ Н. Н.	Шиповъ Б. А.	Кнауфъ Ѳ. Ѳ. Поповъ М. А. Полежаевъ И. М. Глазуновъ В. А. Бавыкинъ А. Ф.
Засѣданій 66 168		
а всего. 234		

Предсѣдатель Частнаго Собранія.	Товарищъ Предсѣдателя Частнаго Собранія.	Предсѣдатель Общаго Собранія.
Пурлевскій С. Д 7 засѣданій.	Кандид. предсѣд. Полетаевъ А. В.	Полетаевъ А. В. Гончаровъ Ѳ. Е. 2 засѣданія.
Людвигъ А. И. Засѣданій . . . . 10 7 а всего. 17	Зарайскій Н. Г.	Людвигъ А. И. Переплетчиковъ В. М. Кузнецовъ М. Н. Зарайскій Н. Г. Засѣданій. . . . . 4 2 а всего 6
Колотиловъ П. П. Засѣданій . . . . 11 17 а всего. 28	Степановъ А. П.	Зарайскій Н. Г. Копосовъ К. В. Гомановскій С. Н. Степановъ А. П. Засѣданій . . . . . 6 6 а всего 12
Басовъ С. К. Засѣданій . . . . 11 28 а всего. 39	Степановъ А. П., а за его смертію Гончаровъ Ѳ. Е.	Степановъ А. П. Зарайскій Н. Г. Осиповъ П. В. Гончаровъ Ѳ. Е. Капустинъ А. А. Улыбинъ М. А. Засѣданій . . . . . 10 12 а всего 22
Басовъ С. К. Засѣданій . . . . 13 39 а всего. 52	Поппе А. В.	Улыбинъ М. А. Дуфнеръ П. М. Кукинъ И. С. Засѣданій . . . . . 8 22 а всего 30

Предсѣдатель Правленія.	Кассиръ Правленія.	Члены Правленія.
1868		
Дуфнеръ П. М. (въ первой половинѣ года). Шиповъ Б. А. (послѣ П. М. Дуфнера).	Герасимовъ Г. С.	Полежаевъ И. М. Веневцевъ Н. И. Тароватый Я. В. Баладановъ В. А. Кузнецовъ А. И.
Засѣданій . . . . . 67 234 а всего. 301		
1869		
Капустинъ А. А.	Изергинъ А. С.	Шустовъ Н. Л. Мартыновъ С. Н. Каменскій В. И. Улыбинъ М. А. Хохловъ А. Д.
Засѣданій . . . . . 63 361 а всего. 364		
1870		
Зарайскій Н. Г.	Васильевъ Б. А.	Арбатскій А. А. Веневцевъ Н. И. Епанешниковъ Н. Г. Каменскій В. И. Мазуринъ Вл. А.
Засѣданій . . . . . 56 364 а всего. 420		
1871		
Ремизовъ П. И.	Мартыновъ С. Н.	Бровкинъ Т. О. Высотскій П. С. Полевой Н. И. Соколовъ А. И. Шустовъ Н. Л.
Засѣданій . . . . . 49 420 а всего. 469		

Предсѣдатель Частнаго Собранія.	Товарищъ Предсѣдателя Частнаго Собранія.	Предсѣдатель Общаго Собранія.
Капустинъ А. А. Засѣданій . . . . 12 51 а всего. 64	Улыбинъ М. А.	Дуфнеръ П. М. Арнольдъ В. Ю. Капустинъ А. А. Улыбинъ М. А. Изергинъ А. С. Зарайскій Н. Г. Засѣданій . . . . . 8 30 а всего 38
Щаповъ М. И. Засѣданій . . . . 14 64 а всего. 78	Переплетчиковъ В. М. Кукинъ И. С.	Капустинъ А. А. Зарайскій Н. Г. Гончаровъ Ѳ. Е. Шиповъ Б. А. Кузнецовъ М. Н. Засѣданій . . . . . 7 38 а всего 45
Щаповъ М. И. Засѣданій . . . . 14 78 а всего. 92	Басовъ С. К.	Засѣданій . . . . . 6 45 а всего 51
Каменскій В. И. Засѣданій . . . . 14 92 а всего. 106	Щаповъ М. И. (Какъ пр. о/п. г.).	Улыбинъ М. А. Ремизовъ П. И. Каменскій В. И. Поляковъ И. К. Засѣданій. . . . . 8 51 а всего 59

Предсѣдатель Правленія.	Кассиръ Правленія.	Члены Правленія.
1872		
Каменскій В. И.	Егинъ В. Д.	Дружининъ А. Н. Казариновъ Н. В. Капустинъ А. А. Ришардъ А. В. Токаревъ Н. И.
Засѣданій . . . . . 54 469 а всего. 523		
1873		
Капустинъ А. А.	Егинъ В. Д.	Глазуновъ В. А. Дружининъ А. Н. Дуфнеръ П. М. Изергинъ А. С. Казариновъ Н. В.
Засѣданій . . . . . 53 523 а всего. 576		
1874		
Дуфнеръ П. М.	Егинъ В. Д.	Глазуновъ В. А. Гребневъ М. Н. Казариновъ Н. В. Капустинъ А. А. Прокофьевъ А. В.
Засѣданій . . . . . 50 576 а всего. 626		
1875		
Дуфнеръ П. М.	Егинъ В. Д.	Глазуновъ В. А. Гребневъ М. Н. Казариновъ Н. В. Магницкій С. И. Прокофьевъ А. В.
Засѣданій . . . . . 53 626 а всего. 679		
1876		
Капустинъ А. А.	Казариновъ Н. В.	Арбатскій Д. А. Басовъ С. К. Зарайскій Н. Г. Мазуринъ В. А. Прокофьевъ А. В.
Засѣданій . . . . . 56 679 а всего. 735		

Предсѣдатель Частнаго Собранія.	Товарищъ Предсѣдателя Частнаго Собранія.	Предсѣдатель Общаго Собранія.
Щаповъ М. И.	Ремизовъ П. И.	Щаповъ М. И. Вальденбергъ Э. Г. Епанешниковъ П. Н.
Засѣданій . . . 12 106		Засѣданій. 5 59
а всего. 118		а всего 64
Щаповъ М. И.	Басовъ С. К.	Епанешниковъ П. Н. Каменскій В. В. Зарайскій Н. Г.
Засѣданій 12 118		Засѣданій 6 64
а всего. 130		а всего 70
Щаповъ М. И.	Ремизовъ П. И.	Каменскій В. И. Васильевъ Б. А. Ремизовъ П. И.
Засѣданій 11 130		Засѣданій. 5 70
а всего. 141		а всего 75
Щаповъ М. И. Каменскій В. И. Неручевъ Н. А.		Щаповъ М. И. Каменскій Б. И. Неручевъ Н. А.
Засѣданій 12 141		Засѣданій. 4 75
а всего. 153		а всего. 79
Щаповъ М. И. Кукинъ И. С. Дуфнеръ П. М.		Шиповъ Б. А. Епанешниковъ П. Н. Ремизовъ П. И.
Засѣданій 12 153		Засѣданій. 5 79
а всего. 165		а всего 84

Предсѣдатель Правленія.	Кассиръ Правленія.	Члены Правленія.
1877		
Капустинъ А. А.	Казариновъ Н. В.	Арбатскій Д. А. Егинъ В. Д. Зарайскій Н. Г. Мазуринъ В. А. Прокофьевъ А. В.
Засѣданій . . . . . 52 735 а всего. 787		
1878.		
Кукинъ И. С.	Казариновъ Н. В.	Арбатскій Д. А. Зарайскій Н. Г. Кормилицынъ Р. В. Мазуринъ В. А. Пономаревъ Н. И.
Засѣданій . . . . . 55 787 а всего. 842		
1879		
Кукинъ И. С.	Казариновъ Н. В.	Арбатскій Д. А Егинъ В. Д. Зарайскій Н. Г. Кормилицынъ Р. В. Мазуринъ В. А.
Засѣданій. . . . . 56 842 а всего. 898		
1880.		
Кукинъ И. С.	Кормилицынъ Р. В.	Арбатскій Д А. Аронскій А. И. Басовъ С. К. Зарайскій Н. Г. Каблуковъ С. А. а за выбытіемъ А. И. Аронскаго и С. А. Каблукова вступили: А. А. Арбатскій и А. П. Осиповъ.
Засѣданій . . . . . 59 898 а всего. 957		

Предсѣдатель Частнаго Собранiи.	Товарищъ Предсѣдателя Частнаго Собранiя.	Предсѣдатель Общаго Собранiя.
Щаповъ М. И.	Неручевъ Н. А.	Шиповъ Б. А. Епанешниковъ П. Н. Игнатьевъ Н. И.
Засѣданій 11 165		
а всего. 176		Засѣданій 5 84
		а всего. 89
Щаповъ М. И.	Басовъ С. К.	Степановъ А. Г. Епанешниковъ П. Н. Шиповъ Б. А.
Засѣданій 11 176		
а всего. 187		Засѣданій 5 89
		а всего. 94
Щаповъ М. И.	Гребневъ М. Н.	Шиповъ Б. А. Каменскій В. И. Епанешниковъ П. Н.
Засѣданій 11 187		
а всего. 198		Засѣданій 4 94
		а всего. 98
Щаповъ М. И.	Гребневъ М. Н.	Каменскій В. И. Епанешниковъ П. Н.
Засѣданій 11 198		
а всего. 209		Засѣданій 5 98
		а всего. 103

Предсѣдатель Правленія.	Кассиръ Правленія.	Члены Правленія.
1881.		
Дуфнеръ П. М.	Казариновъ Н. В.	Глазуновъ В. А. Гребневъ М. Н. Лапинъ И. А. Пономаревъ Н. И. Смирновъ И. Г.
Засѣданій 61 957		
а всего 1018		
1882.		
Дуфнеръ П. М.	Пономаревъ Н. И.	Глазуновъ В. А. Гребневъ М. Н. Зарайскій Н. Г. Кукинъ И. С. Лапинъ И. А.
Засѣданій 53 1018		
а всего 1071		
1883.		
Дуфнеръ П. М.	Казариновъ Н. В.	Глазуновъ В. А. Кукинъ И. С. Лапинъ И. А. Пономаровъ Н. И. Прокофьевъ И. А.
Засѣданій 57 1071		
а всего 1128		
1884.		
Дуфнеръ П. М.	Казариновъ Н. В.	Глазуновъ В. А. Арбатскій Д. А. Кукинъ И. С. Лапинъ И. А. Пономаревъ Н. И. Прокофьевъ И. А.
Засѣданій 46 1128		
а всего 1174		

Предсѣдатель Частнаго Собранія.	Товарищъ Предсѣдателя Частнаго Собранія.	Предсѣдатель Общаго Собранія.
Щаповъ М. И.	Кукинъ И. С.	Шиповъ Б. А. Епанешниковъ П. Н. Зарайскій Н. Г. Каменскій В. И.
Засѣданій 12 209		Засѣданій 7 103
а всего. 221		а всего. 110
Щаповъ М. И.	Басовъ С. К.	Каменскій В. И. Епанешниковъ П. Н. Казариновъ Н. В.
Засѣданій 12 221		Засѣданій 8 110
а всего. 233		а всего 118
Щаповъ М. И.	Басовъ С. К.	Епанешниковъ П. Н Каменскій В. И. Шиповъ Б. А.
Засѣданій 12 233		Засѣданій 7 118
а всего. 245		а всего. 125
Щаповъ М. И.	Кормилицынъ Р. В.	Шиповъ Б. А. Каменскій В. И.
Засѣданій 12 245		Засѣданій 4 125
а всего. 257		а всего. 129

Предсѣдатель Правленія.	Кассиръ Правленія.	Члены Правленія.
1885.		
Дуфнеръ П. М.	Казариновъ Н. В.	Арбатскій Д. А. Глазуновъ В. А. Кормилицынъ Р. В. Лапинъ И. А. Черкасовъ В. Н.
Засѣданій 54 1174		
а всего. 1228		
1886.		
Дуфнеръ П. М.	Казариновъ Н. В.	Бѣлинъ С. С. Каблуковъ С. А. Каменскій В. И. Кукинъ И. С. Лапинъ И. А.
Засѣданій 68 1228		
а всего. 1296		
1887.		
Дуфнеръ П. М.	Казариновъ Н. В.	Бѣлинъ С. С. Коробовъ С. И. Кукинъ И. С. Лапинъ И. А. Мазуринъ В. А. (выбылъ и замѣщ. канд.) Черкасовъ В. Н.
Засѣданій 55 1296		
а всего. 1351		
1888.		
Дуфнеръ П. М.	Казариновъ Н. В.	Кукинъ И. С. Кормилицынъ Р. В. Коробовъ С. И. Лапинъ И. А. Черкасовъ В. Н.
Засѣданій 56 1296		
а всего. 1352		
1889.		
Дуфнеръ П. М.	Казариновъ Н. В.	Кормилицынъ Р. В. Коробовъ С. И. Кукинъ И. С. Пѣтуховъ Г. И. Черкасовъ В. Н.
Засѣданій 54 1352		
а всего. 1406		

Предсѣдатель Частнаго Собранія.	Товарищъ Предсѣдателя Частнаго Собранія.	Предсѣдатель Общаго Собранія.
Щаповъ М. И.	Товар. предсѣд. Кукинъ И. С.	Шиповъ Б. А. Каменскій В. И. Епанешниковъ П. Н.
Засѣданій 12 257		Засѣданій 4 129
а всего. 269		а всего. 133
Щаповъ М. И.	Кормилицынъ Р. В.	Каменскій В. И. Гомановскій С. Н. Епанешниковъ П. Н. Коробовъ С. И.
Засѣданій 11 269		Засѣданій 5 133
а всего. 280		а всего. 138
Щаповъ М. И.	Глазуновъ В. А.	Шиповъ Б. А. Каменскій В. И.
Засѣданій 13 280		Засѣданій. 4 138
а всего. 293		а всего. 142
Щаповъ М. И.	Басовъ С. К.	Каменскій В. И.
Засѣданій 13 293		Засѣданій 6 142
а всего. 306		а всего. 148
Щаповъ М. И.	Глазуновъ В. А.	Шиповъ Б. А. Епанешниковъ П. Н. Князевъ А. А. Каменскій В. И.
Засѣданій 14 306		Засѣданій 8 148
а всего. 320		а всего. 156

Предсѣдатель Правленія.	Кассиръ Правленія.	Члены Правленія.
1890.		
Коробовъ С. И.	Казариновъ Н. В.	Каменскій В. И. Князевъ А. А. Мазуринъ В. А. Пѣтуховъ Г. И. Черкасовъ В. Н.
Засѣданій 53 1406		
а всего. 1459		
1891.		
Князевъ А. А.	Казариновъ Н. В.	Бровкинъ С. А. Каменскій В. И. Коробановъ В. Н. Лебедевъ М. С. Мазуринъ В. А. Мишустинъ Ф. В.
Засѣданій 51 1459		
а всего. 1510		
1892.		
Князевъ А. А.	Казариновъ Н. В.	Бровкинъ С. А. Лебедевъ М. С. Мишустинъ Ф. В. Коробановъ В. Н. Филатовъ Д. И.
Засѣданій 67 1510		
а всего. 1577		
1893.		
Коробановъ В. Н.	Казариновъ Н. В.	Озеровъ Г. П. Коробовъ С. И. Филатовъ Д. И. Черкасовъ В. Н. Чижевскій С. А.
Засѣданій 60 1577		
а всего. 1637		
1894.		
Коробановъ В. Н.	Казариновъ Н. В.	Бровкинъ С. А. Коробовъ С. И. Филатовъ Д И. Черкасовъ В. Н. Чижевскій С. А.
Засѣданій 66 1637		
а всего. 1703		

Предсѣдатель Частнаго Собранія.	Товарищъ Предсѣдателя Частнаго Собранія.	Предсѣдатель Общаго Собранія.
Щаповъ М. И.	Кукинъ И. С.	Каменскій В. И. Мазуринъ В. А. Епанешниковъ П. Н. Шиповъ Б. А.
Засѣданій 13 320		Засѣданій 5 156
а всего. 333		а всего. 161
Щаповъ М. И.	Кукинъ И. С.	Глазуновъ В. А. Каменскій В. И.
Засѣданій 14 333		Засѣданій 7 161
а всего. 347		а всего. 168
Щаповъ М. И.	Кукинъ И. С.	Глазуновъ В. А. Каменскій В. И.
Засѣданій 15 347		Засѣданій 4 168
а всего. 362		а всего. 172
Кукинъ И. С.	Осиповъ А. П.	Коробовъ С. И. Мазуринъ В. А. Кормилицынъ Р. В. Каменскій В. И.
Засѣданій 13 362		Засѣданій 4 172
а всего. 375		а всего. 176
Кукинъ И. С.	Осиповъ А. П.	Шиповъ Н. Е. Кормилицынъ Р. В. Каменскій В. И.
Засѣданій 14 375		Засѣданій 5 176
а всего. 389		а всего. 181

Предсѣдатель Правленія.	Кассиръ Правленія.	Члены Правленія.
1895.		
Озеровъ Г. П.	Казариновъ Н. В.	Бровкинъ С. А. Коробовъ С. И. Филатовъ Д. И. Чижевскій С. А. Шиповъ Н. Е.
Засѣданій 78 1703		
а всего. 1781		
1896.		
Озеровъ Г. П. до іюля. Коробовъ С. И. съ іюля.	Казариновъ Н. В.	Коробовъ С. И. Шиповъ Н. Е. Чижевскій С. А. Филатовъ Д. И. Черкасовъ В. Н. Щуровъ А. М. съ іюля.
Засѣданій 55 1781		
а всего. 1836		
1897.		
Филатовъ Д. И.	Казариновъ Н. В.	Черкасовъ В. Н. Коробовъ С. И. Бровкинъ С. А. Осиповъ А. П. Химикусъ А. Н.
Засѣданій 58 1836		
а всего. 1894		
1898.		
Филатовъ Д. И.	Казариновъ Н. В.	Бровкинъ С. А. Коробовъ С. И. Черкасовъ В. Н. Осиповъ А. П. Химикусъ А. Н.
Засѣданій 63 1894		
а всего. 1957		
1899.		
Филатовъ Д. И.	Казариновъ Н. В.	Бровкинъ С. А. Каменскій В. И. Баушкинъ И. А. Черкасовъ В. Н. (ум.). Химикусъ А. Н. и взамѣнъ умершаго. Черкасова В. Н.—Быковъ А. И.
Засѣданій 61 1957		
а всего. 2018		

Предсѣдатель Частнаго Собранія.	Товарищъ Предсѣдателя Частнаго Собранія.	Предсѣдатель Общаго Собранія.
Кукинъ И. С.	Осиповъ А. П.	Химикусъ А. Н. Кормилицынъ Р. В. Черкасовъ В. Н.
Засѣданій 14 389		Засѣданій 4 181
а всего. 403		всего. 185
Кукинъ И. С.	Осиповъ А. П.	Химикусъ А. Н. Каменскій В. И.
Засѣданій 14 403		Засѣданій 4 185
а всего. 417		а всего. 189
Кукинъ И. С.	Кормилицынъ Р. В.	Химикусъ А. Н. Савостьяновъ Н. С. Каменскій В. И.
Засѣданій 14 417		Засѣданій 6 189
а всего. 431		а всего. 195
Кукинъ И. С.	Лебедевъ М. С.	Савостьяновъ Н. С. Чижевскій С. А. Каменскій В. И.
Засѣданій 18 431		Засѣданій 7 195
а всего. 449		а всего. 202
Кукинъ И. С.	Лебедевъ М. С.	Савостьяновъ Н. С. Мазуринъ В. А.
Засѣданій 16 449		Засѣданій 5 202
а всего. 465		а всего. 207

Предсѣдатель Правленія	Кассиръ Правленія,	Члены Правленія.
1900.		
Филатовъ Д. И.	Казариновъ Н. В.	Каменскій В. И. Баушкинъ И. А. Савостьяновъ Н. С. Коробовъ С. И. Быковъ А. И.
Засѣданій . . . . . 77 а всего. 2095		
1901.		
Филатовъ Д. И.	Казариновъ Н. В.	Баушкинъ И. А. Быковъ А. И.. Барышниковъ В. Ф. Савостьяновъ Н. С. Коробовъ С. И.
Засѣданій . . . . . 92 а всего. 2187		
1902.		
Филатовъ Д. И.	Казариновъ Н. В.	Савостьяновъ Н. С. Коробовъ С. И. Баушкинъ И. А. Барышниковъ В. Ф. Быковъ А. И.
Засѣданій . . . . . 80 а всего. 2267		
1903.		
Филатовъ Д. И.	Казариновъ Н. В.	Савостьяновъ Н. С. Калашниковъ Ф. Ф. Горонескулъ А. Н. Коробовъ С. И. Быковъ А. И.
Засѣданій . . . . . 61 а всего. 2328		

Предсѣдатель Частнаго Собранія.	Товарищъ Предсѣдателя Частнаго Собранія.	Предсѣдатель Общаго Собранія.
Кукинъ И. С.	Лебедевъ М. С.	Савостьяновъ Н. С. Кормилицынъ Р. В. Шиповъ Н. Е.
Засѣданій . . . . 17 465 а всего. 482		Засѣданій . . . . . 6 207 а всего. 213
Кукинъ И. С.	Бровкинъ С. А.	Кормилицынъ Р. В.
Засѣданій . . . . 21 482 а всего. 503		Засѣданій . . . . . 5 213 а всего. 218
Кукинъ И. С.	Бровкинъ С. А.	Кормилицынъ Р. В. Щуровъ А. М. Каменскій В. И.
Засѣданій . . . . 19 503 а всего. 522		Засѣданій . . . . . 5 218 а всего. 223
Кукинъ И. С.	Бровкинъ С. А.	Кормилицынъ Р. В. Горонескулъ А. Н. Каменскій В. И. Щуровъ А. М.
Засѣданій . . . . 17 522 а всего. 539		Засѣданій . . . . . 6 223 а всего. 229

Предсѣдатель Правленія.	Кассиръ Правленія.	Члены Правленія.
1904.		
Филатовъ Д. И.	Казариновъ Н. В.	Горонескулъ А. Н. Калашниковъ Ф. Ф. Савостьяновъ Н. С. Дружининъ Ф. А. Быковъ А. И.
Засѣданій 55 2328		
а всего. 2383		
1905.		
Филатовъ Д. И.	Казариновъ Н. В.	Горонескулъ А. Н. Калашниковъ Ф. Ф. Савостьяновъ Н. С. Федоровъ Ф. Е. Быковъ А. И.
Засѣданій 52 2383		
а всего. 2435		
1906.		
Филатовъ Д. И.	Казариновъ Н. В.	Горонескулъ А. Н. Губаревъ А. А. Дунаевъ П. П. Калашниковъ Ф. Ф. Химикусъ А. Н.
Засѣданій 51 2435		
а всего. 2486		
1907.		
Филатовъ Д. И.	Казариновъ Н. В.	Бровкинъ С. А. Губаревъ А. А. Жариновъ А. В. Осиповъ А. П. Дунаевъ П. П.
Засѣданій 52 2486		
а всего. 2538		

Предсѣдатель Частнаго Собранія.	Товарищъ Предсѣдателя Частнаго Собранія.	Предсѣдатель Общаго Собранія.
Кукинъ И. С.	Бровкинъ С. А.	Каменскій В. И. Гуняевъ В. Т. Кормилицынъ Р. В.
Засѣданій 22 532		Засѣданій 6 229
а всего. 561		а всего. 235
Кукинъ И. С.	Бровкинъ С. А.	Каменскій В. И. Химикусъ А. Н. Кармановъ Г. Ф.
Засѣданій 22 561		Засѣданій 5 235
а всего. 583		а всего. 240
Яковлевъ С. В., а затѣмъ Дурновъ Н. В.	Поповъ М. М.	Кармановъ Г. Ф. Окуличъ П. М. Суворовъ П. П. Зуевъ П. И. Михайловъ М. Г.
Засѣданій 35 583		Засѣданій 11 240
а всего. 618		а всего. 251
Аронскій Н. Н.	Зуевъ П. И.	Михайловъ М. Г. Савостьяновъ Н. С. Молчановъ А. И. Щуровъ В. М.
Засѣданій 30 618		Засѣданій 13 251
а всего. 648		а всего. 264

Предсѣдатель Правленія.	Кассиръ Правленія.	Члены Правленія.
1908.		
Филатовъ Д. И.	Казариновъ Н. В.	Аронскій Н. Н. Жариновъ А. В. Кармановъ Г. Ф. Прусаковъ В. Г. Тигановъ А. П.
Засѣданій 53 2538		
а всего. 2591		
1909.		
Филатовъ Д. И. до окт. Химикусъ А. Н. съ окт.	Казариновъ Н. В.	Деларовъ Д. И. до ноября. Ильинъ-Какуевъ И. З. Каленовъ Н. И. } до Тигановъ А. П. } октяб. Юдинъ А. Н. Демидовъ Г. М. } съ октяб. Калашниковъ Ф. Ф. } по назн. Куликовъ В. Г. } Ч. С. Савельевъ А. В. } по § 74. Токаревъ С. К. съ ноября.
Засѣданій 54 2591		
а всего. 2645		
1910.		
Яковлевъ С. В.	Казариновъ Н. В.	Каленовъ Н. И. Кармановъ Г. Ф. Савельевъ А. В. Тигановъ А. П. п. А. п. и учр. Щуровъ А. М.
Засѣданій 52 2645		
а всего. 2697		

Предсѣдатель Частнаго Собранія.	Товарищъ Предсѣдателя Частнаго Собранія.	Предсѣдатель Общаго Собранія.
Зуевъ П. И.	Калеиовъ Н. И.	Щуровъ В. М. Савостьяновъ Н. С.
Засѣданій . . . . 20 648 а всего. 668		Засѣданій . . . . . 18 264 а всего. 282
Яковлевъ С. В.	Калеиовъ Н. И. (вст. въ Пр.). Ф. Е. Федоровъ и С. Д. Лукьяновъ.	Савостьяновъ Н. С.
Засѣданій . . . . 22 668 а всего. 690		Кармановъ Г. Ф. Венижевскій К. С. Ярославцевъ С. И.
		Засѣданій . . . . . 19 282 а всего. 301
Тукманкинъ В. Д.	Федоровъ Ф. Е.	Венижевскій К. С. Савостьяновъ Н. С.
Засѣданій . . . . 18 690 а всего. 708		Филатовъ Д. И.
		Засѣданій . . . . . 12 301 а всего. 313

Предсѣдатель Правленія.	Кассиръ Правленія.	Члены Правленія.
1911.		
Яковлевъ С. В.	Казариновъ Н. В.	Каленовъ Н. И. Калашниковъ Ф. Ф. Кармановъ Г. Ф. Савельевъ А. В. Тигановъ А. П.
Засѣданій . . . . . 54 2697 а всего. 2751		
1912.		
Яковлевъ С. В.	Каленовъ Н. И.	Калашниковъ Н. С. Калашниковъ Ф. Ф. Демидовъ Г. М. Савельевъ А. В. Тигановъ А. П.
Засѣданій . . . . 53 2751 а всего. 2804		

Предсѣдатель Частнаго Собранія.	Товарищъ Предсѣдателя Частнаго Собранія.	Предсѣдатель Общаго Собранія.
Тукманкинъ В. Д.	Федоровъ Ф. Е.	Савостьяновъ Н. С.
Засѣданій . . . . 19 708 а всего. 727		Щуровъ В. М. Степановъ Н. Ф. Засѣданій . . . . . 15 313 а всего. 328
Тукманкинъ В. Д.	Ильинъ-Какуевъ И. З.	Савостьяновъ Н. С.
Засѣданій . . . . 22 727 а всего 749		Засѣданій . . . . . 12 328 а всего. 340

А. А. Князевъ.
1891—92 г.

В. Н. Коробановъ.
1893—94 г.

Г. П. Озеровъ.
1895—96 г.

Д. И. Филатовъ.
1897—1909 г.

А. Н. Химикусъ.
1909 г.

С. В. Яковлевъ.
1910 г.

Предсѣдатели Правленія.

Н. Н. Улановъ.
1867 г.

Б. А. Шиповъ.
1868 г.

А. А. Капустинъ.
1869, 1873, 1876—77.

В. И. Каменскій
1872 г.

И. С. Кукинъ.
1878—1880 г.

С. И. Коробовъ.
1890 г.

Предсѣдатели Правленія.

Пособіе, вспомоществованіе, благотворительность
и расходы Общества

— за 50 лѣтъ —

съ 1863 года по 1913 годъ включительно.

I. Пособіе, вспомоществованіе и благотворительность:	За 1-е десятилѣтіе 1863/1872	За 2-е десятилѣтіе 1873/1882	За 3-е десятилѣтіе 1883/1892	За 4-е десятилѣтіе 1893/1902	За 5-е десятилѣтіе 1903/1912	Итого за 50 лѣтъ 1863-1912.	
							по
Пособіе дд. членамъ по праву	430) 15244 —	429) 18010 —	338) 14112 —	473) 25560 —	1068) 89420 —	2678) 162346 —	60.62
Тоже по рѣшен. Частнаго Собранія	46) 2967 —	173) 7315 99	266) 10028 12	440) 23813 55	536) 19033 50	1461) 63158 16	43.23
Тоже на лѣченіе	20) 340 —	11) 90 05	7) 53 —	7) 80 —	16) 441 —	61) 1004 05	16.45
Пенсіи дд. членамъ	— —	— —	— —	221) 24750 —	574) 63470 —	795) 88220 —	110.97
Пособіе на похороны дд. членовъ	49) 3590 20	98) 6700 —	178) 10649 50	306) 18360 —	405) 19075 —	1036) 58374 70	56.35
„ семейств. умерш. дд. членовъ	9901 60	13056 —	30970 13	75037 51	72927 92	201893 16	
„ невѣстамъ	17) 4805 50	22) 5705 —	47) 10800 —	44) 10650 —	49) 9990 —	179) 41950 50	234 36
Воспитаніе дѣтей и сиротъ	7779 64	27644 60	55774 50	71518 88	85484 58	248202 20	
Квартиры для безмѣстныхъ дд. членовъ	— —	— —	— —	13538 47	28563 98	42102 45	
Александровскій пріютъ	— —	11) 3793 24	103) 31544 62	93) 46789 07	97) 61706 85	304) 143833 78	
Вдовій домъ	— —	— —	21930 55	56934 55	75258 51	154123 61	
Родильный пріютъ	— —	— —	— —	2140 34	46632 51	48772 85	
Медикам. и оборудов. амбулатор.	— —	— —	163 98	849 89	1258 96	2272 83	
Жалованіе врачамъ и фельдшер.	7655 47	15699 90	16102 19	23743 35	26111 21	89312 12	
Библіотека-расходы и погашеніе	283 12	7382 55	14011 18	21867 08	25425 63	68969 56	
Жалованіе по библіотекѣ	3590 —	6225 —	8689 17	14675 —	17931 —	51110 17	
	56156 53	**111622 33**	**224828 94**	**430307 69**	**642730 65**	**1465646 14**	
На одного дѣйств. члена въ среднемъ въ годъ	5 81	8 53	13 26	13 52	19 38	14 —	
II. Расходы по администраціи Общества:							
Квартира, отоплен. и освѣщеніе	14393 52	21545 22	26174 02	49317 54	76233 09	187663 39	
Отдѣлка кварт., переѣзды и контракт	880 02	262 29	159 85	149 75	39 —	1490 91	
Погашеніе и утрата имущества	2002 45	2657 45	1839 22	2335 57	4000 26	12834 95	
Страхованіе имущества	165 28	528 21	615 55	661 20	626 33	2596 57	
Жалован. и наградн. служащимъ	11454 49	17350 66	20353 66	40363 —	57193 16	146714 97	
Тоже сторож. и швейцар.	2476 83	5704 60	6680 50	10663 33	8452 94	33978 20	

	За 1-е десятилѣтіе 1863/1872.		За 2-е десятилѣтіе 1873/1882		За 3-е десятилѣтіе 1883/1892		За 4-е десятилѣтіе 1893/1902		За 5-е десятилѣтіе 1903/1912.		Итого за 50 лѣтъ 1863/1912.	
Фондъ вознагр. служащихъ	-	—	—	—	—	—	—	—	1356	—	1356	—
Типограф. и канцелярск. расходы	7573	25	10649	13	11030	03	17412	46	25656	40	72321	27
Страхован. выигрышн. билетовъ	114	30	166	85	267	70	1075	27	2433	20	4057	32
Храненіе процентныхъ бумагъ	178	95	340	96	664	65	1757	06	3036	65	5978	27
Судебные расходы	—	—	25	—	669	55	50	—	50	—	794	55
Почтовые расходы	199	74	522	72	1562	27	2646	55	5664	88	10596	16
Праздн. годовщ. О-ва и пріемъ духов.	1427	53	2345	47	3773	76	1157	71	210	36	8914	83
Разные и мелкіе расходы	852	21	1365	45	3810	70	5389	38	7311	84	18729	58
	41718	**57**	**63464**	**01**	**77601**	**46**	**132978**	**82**	**192264**	**11**	**508026**	**97**
На одного дѣйств. члена въ среднемъ въ годъ	4	32	4	85	4	58	4	18	5	80	4	85
Всего.	**10**	**13**	**13**	**38**	**17**	**84**	**17**	**70**	**25**	**18**	**18**	**85**
III. Пособіе и расходы общаго характера:												
Торговая мужская школа	—	—	—	—	—	—	28683	79	94137	46	122821	25
„ женская „	—	—	—	—	—	—	11218	18	116315	50	127533	68
Попечит. объ учащихся въ школахъ.	—	—	—	—	—	—	—	—	2213	33	2213	33
Расходъ по организ. коммерч. учил.	—	—	—	—	—	—	—	—	489	—	489	—
Расходы по церкви при учр. О-ва	—	—	—	—	—	—	10463	13	30709	56	41172	69
Пожертвованія разнымъ	3122	23½	11602	33	21741	95	571	25	3544	36	40582	12½
Содерж. и расх. по им. Коротковыхъ	—	—	—	—	—	—	—	—	4780	49	4780	49
Расходы по Косьмодаміанск. дому О-ва.	—	—	—	—	—	—	2187	42	76841	19	79028	61
Устройство „Собранія“	24630	64	1104	42	—	—	—	—	—	—	25735	06
„ „Клуба“.	—	—	508	14	—	—	—	—	—	—	508	14
„ лекцій.	—	—	3780	38	4208	91	6195	12	1328	01	15512	42
„ курсовъ и торг. клас.	—	—	47	94	433	75	515	84	3866	03	4863	56
„ вечер. и концертовъ	—	—	7379	37	50194	64	15346	65	4059	14	76979	80
Выдано ссудъ дд. членамъ О-ва	[25] 4895	—	[10] 1290	—	[31] 6115	—	[58] 11742	—	[37] 8260	—	[161] 32302	—
	32647	**87½**	**25712**	**58**	**82694**	**25**	**86923**	**38**	**346544**	**07**	**574522**	**15½**
Руб.	130522	97½	200798	92	385124	65	650209	89	1181538	83	2548195	26½
Число дѣйств. членовъ въ средн. въ годъ.	966		1308		1696		3183		3317		2094	

ГОСУДАРСТВЕННАЯ ИСТОРИЧЕСКАЯ БИБЛІОТЕКА

ОГЛАВЛЕНІЕ.

Стр.

I. Общій обзоръ жизни Общества—преподавателя мужской школы О-ва, *И. В. Богдановичъ* 9

II. Обзоръ дѣятельности Общества и его учрежденій:

1. Дѣятельность Общества по пріисканію занятій безмѣстнымъ членамъ—д. ч. *М. Г. Михайлова* 95

2. Культурно-просвѣтительная дѣятельность Общества:

а) библіотека—д.д. ч.ч. *А. А. Губарева* и *П. П. Дунаева* . 99

б) научныя лекціи—ихъ-же 114

в) стипендіи Общества—*И. В. Богдановичъ* 117

г) курсы бухгалтеріи и торговые классы—его-же 126

д) мужская торговая школа—его-же 131

е) женская торговая школа—его-же 172

ж) мужское и женское коммерческія училища—его-же . . . 193

3) Вспомогательная дѣятельность Общества и его учрежденій—д. ч. *С. А. Каблукова* и *И. В. Богдановичъ*. 200

4) Краткій обзоръ врачебной помощи—д. ч. *М. Г. Михайлова* . . 235

5) Касса взаимнаго вспоможенія на случай смерти—д.д. ч.ч. *А. И. Петрова* и *Н. Ѳ. Степанова*. 272

6) Область защиты правового и экономическаго положенія торгово-промышленныхъ служащихъ—д. ч. *Н. С. Шамисъ* 250

7) Члены—соревнователи О-ва 263

8) Хронологическій списокъ лицъ, занимавшихъ должности въ Обществѣ 281

Масштабъ: въ 1 мм.—20 чел.

Общее число членовъ, состоявшихъ въ каждомъ году.

Составъ гл. Отд. Н. Степановъ.

Масштабъ: въ 1 мм.—2 челов.

Число членовъ, вступившихъ въ каждомъ году.

Черными отмѣч. число членовъ, оставшихся [illegible] въ 1913 г. отъ года вступленія.

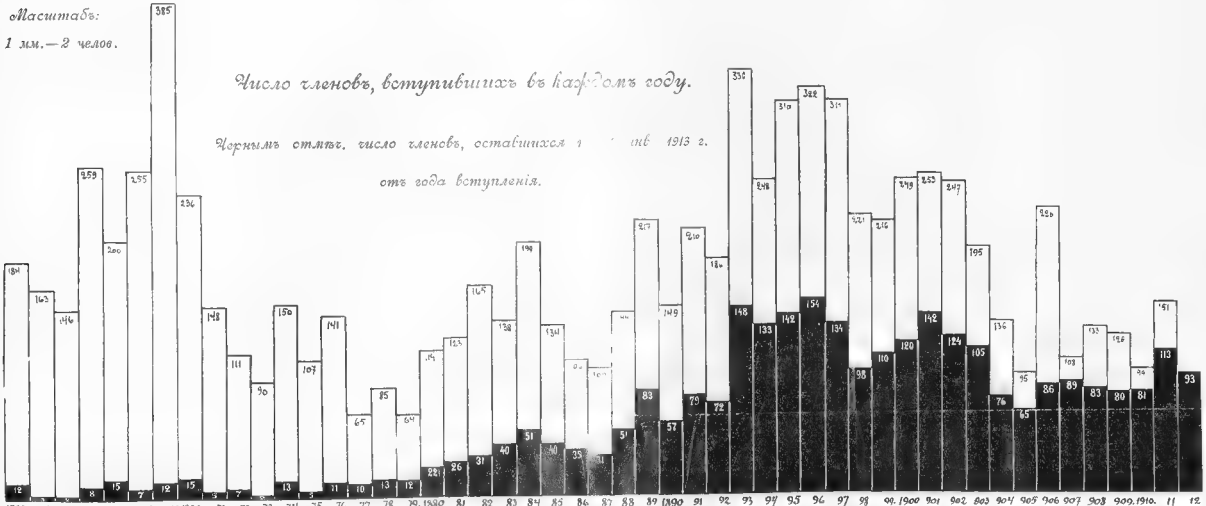

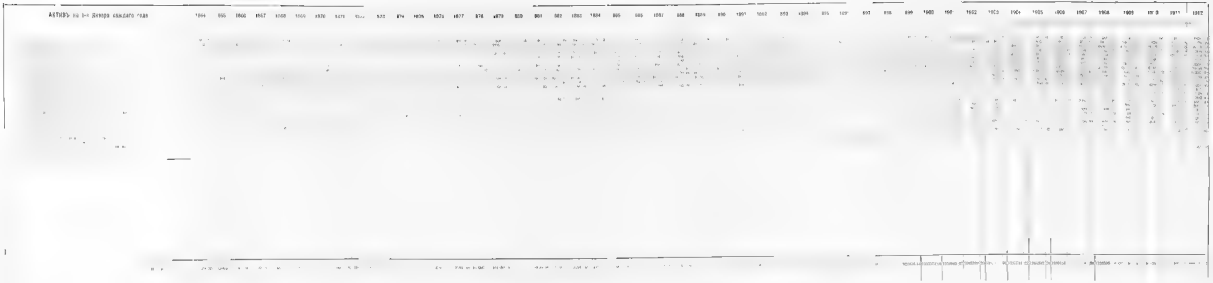

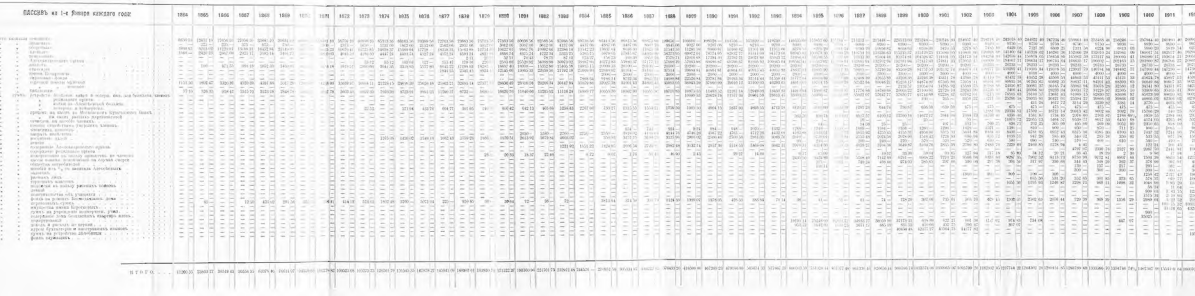

ГОСУДАРСТВ. ПУБЛИЧНАЯ
ИСТОРИЧЕСКАЯ
БИБЛИОТЕКА